工商晚報

（元朗）張耀東 梁華偉 陳遠智 文錦棠 盧福興 洪奕成 吳□□ 畢偉康 梁金發

The Kung Sheung Evening News

中華民國僑務委員會登記證[illegible]
中華民國新聞局登記證局版台報字第零零五號

督印及承印：工商日報有限公司
香港灣仔分域街十八號

各部電話
編輯部：二七零七零六
採訪部：二八零零八七 二七三四九二 二八二五四零
營業部：二七九三零七 二八零七零八
廣告部：二八二四五五
社長室：二七五零五六
總編輯：二七五零五六
經理室：二七二六一
中區辦事處：二式五四一 二式三九八五
電報掛號二零七五五 郵箱六二號

出紙兩大張售價式毫
新聞紙第一二二三三號

大角咀色魔活躍 廿多女童遭狼吻
兩年來警方束手無策

【本報訊】警方已決心緝拿幾名於過去兩年間強姦或非禮二十多名大角咀女學童之色魔歸案。

被害人均係寓於大角咀八座多層大廈內之女學童，其年齡最小者僅六歲，最長者僅十五歲，而以十一、十二歲者為最多。彼等被襲時多仍穿校服，事實上不少係離家上學時遇上色魔者。

最先發生之一宗色魔襲擊女童案係在一九七四年初，最近之一宗係在上星期一日。

警方先後曾接報告二十四宗，其中四宗列為強姦，其餘則列為意圖強姦、非禮等。

在過去兩年內，色魔通常每隔兩個至六、七個星期出現一次。初時，此等案件似乎並無關係，但研究結果，發現似同一類型。

色魔通常於三、四、五、六、九及十月出現，但八月、十二月及元月並未聞有人被襲。而八月、十二月及元月適為學校之暑假、聖誕節、新年，及農曆新年假期，因此，警方推測，色魔祇對穿校服之受害人「有興趣」。由於星期日從無意外發生，並使此項推想更為有力。

旺角警署已派出以高級督察紐頓為首之偵探，設法破案。根據受害人之描述，彼等已構成若干砌圖，並發現其中若干相同之點。因此，偵探懷疑，此等案件，有可能係祇是一二名色魔所為。

今年三月十九日及四月二十五日之兩宗，受害人所描述之色魔相貌甚相似，警方相信係同一人，此人大約十八歲，戴眼鏡、大口、廣黑、短髮、操粵語。

案件多發生於中午十二時半至下午九時之間，尤以下午五時至七時為多。此一時間，亦為女童放學回家之時間。

該八座大樓每座均有兩個門口，每座約有三千居民，而每座祇有兩名看更，日夜輪值，因此保安措施，並不理想，惟盼各座大廈能組成互助委員會，加以改進。

適應小家庭 房屋署研究 建宿舍型樓

【本報訊】房屋當局正研究興建若干宿舍型之公共房屋，以適應小家庭之需要。

當局已注意此等小家庭單位之需求，並相信需要再安置之小家庭數目日多。

但由於七八個人之大家庭需要仍未滿足，故興建小單位之計劃，尚需時日始能實現。

目前，即使符合收入規定，未婚及單身居民亦無資格申請。因此，估計有十三萬戶一至兩人之家庭，被摒諸公營房屋之外。

七名高棉籍船員 證件不符被扣留

【本報訊】七名高棉籍船員因證件及國籍不獲承認，於上月廿七日在一艘剛到埗的貨輪上被本港移民局官員帶走。

該七名高棉籍船員一直被拘留於西區警署，昨日他們在羈留所舉行絕食及高呼口號，抗議港府漠視人道立場，將他們非法拘留。

港府發言人稱：移民局根據人民入境條例三十二條第一節甲項，而採取行動，該條例規定，海員來港違反上岸條件，或在合理情形懷疑他們會違反上岸條件，移民局有權將海員拘留，直至其離開本港。

目前移民局及本港代理船公司，正與高棉政府接洽，希望安排他們回國，但由於他們的船員證件非現時共黨政府所發出，倘高棉將他們列為不受歡迎人物，該七名船員勢成為「政治性人球」。

七名高棉籍船員，均受僱於「蘇叻」號貨輪，其中兩人為高棉籍華僑，溫蘇蝦，廿八歲，大舵手，文安五十歲，大廚，兩人為華僑，另五名高棉籍船員為利安晏亞，四十歲，水手長，他加旺，卅五歲，水手，蘇保吾，三十五歲，三副坦漢雷，大偈，二十五歲，伊宜，卅七歲，侍應生。

廿五準港姐 泳衣齊綵排

【本報訊】香港電視廣播有限公司舉辦一九七六年度第四屆之「香港小姐競選」，昨日下午假該電視台進行泳衣綵排。

三十位準決賽入選的佳麗，其中一至四號及十八號五位因事缺席，祇有廿五位出席參加綵排，各準港姐全部穿上一律款式（顏色不同）的一件頭泳衣，逐一步上天橋亮相。

上圖：廿四號梁靜文是一位空中小姐，嗜好是旅遊及音樂。

下圖為參加泳衣綵排的部分「準香港小姐」（本報記者陳瑟中攝）

木屋自製軍火 涉嫌青年被捕

【本報訊】警方昨午在新界元朗一木屋內搜出一批自製長槍子彈，並帶走一名涉嫌的十六歲少年。

搜獲的私製軍火，包括一本製造軍火知識專科書，一支自製長槍，四十三發彈頭，九個子彈盒，三個短槍子彈盒及十多發彈殼等。

據悉：黃大仙警署人員，昨日因調查一宗恐嚇刑事案而往元朗洲頭村搜查，結果在一間木屋內搜獲以上的一批私製軍火，一名留居在木屋內的少年被帶返警署調查。

警署大風暴 港島某區沙展 全部暫時停職
事前廉署曾有行動

【本報訊】據一項靈通消息透露：港島某一區警署內之沙展級警務人員，於昨晚接到命令，全部暫時停職。據稱，原因是因廉政公署昨日所採取的一項行動有關。

消息稱：廉政公署行動組人員，昨日下午曾於北角一酒店餐廳內，佯裝茶客窺伺，當時該茶廳內尚有其他茶客，其中有一個男子在等候一些人，其後有人到該酒店餐廳去，該男子交予款項後，廉政公署人員即上前，表露身份，將那一批人拘捕，此事發生後，至傍晚，即傳說某區警署六十多名沙展，已接到上級命令，全部暫時停職。

本報記者今晨曾就此消息向廉署發言人查詢時，但發言人表示不予置評。該酒店餐廳的工作人員，則向記者證實曾有數人在該處被帶走，是否被廉署人員拘捕，而被捕者是否警務人員，則不得而知。據消息傳說：當時廉署人員已經接得投訴，到該處等候，一個男子將款項交給他所等候之人時，被懷疑是涉及一宗集體之貪污案。消息謂該警署之全部沙展，於事後接到上峯指令，暫時交還槍械停職，料此乃在等候廉署調查結果，至於被廉署拘捕者是誰？消息沒有透露。

三賊持槍截劫 司機踏油飛車
廣安銀行解欵得保不失

【本報訊】正當警方為香港私家安全服務社解欵車被劫及護衛員遭槍殺事件勞奔波之際，匪徒械劫解欵車案件昨晨又告發生。

三名持槍歹徒在旺角鬧市欲打劫廣安銀行解欵車，幸而司機機警，迅速開車離去，令三匪撲了過空，萬元鉅欵幸保不失。

案發地點在旺角太子道與塘尾道交界，該處地當鬧市，交通十分繁忙。

據悉：昨晨一輛屬於廣安銀行之私家車（BE九五六六號）從九龍一分行運送廿萬元欵項前往另一間分行，由數名銀行職員負責押解，十時四十分左右，解欵車駛至太子道近塘尾道口，停在交通紅燈前時，突有三名男子從一輛跟隨在解欵車後面之私家車上跳下，直趨解欵車前。該三名男子分別拔出類似手槍物體，指嚇車上各人，並企圖開啓車門登解欵車。

但是車門是全部已鎖上的，因此匪徒登車不遂，乃高聲喝令車中職員開門。就在此時，駕駛解欵車之司機即乘機猛踏油門，全速將車駛走。匪徒不防有此一着，目送解欵車離去。

斯時，匪徒企圖械劫一事已為大批途人及汽車司機所目覩，並有人報警。三賊見事敗慌忙登回私家車，絕塵而去。在警車趕抵現場時，已失去賊車蹤跡。及後險被劫的解欵車安全返抵銀行，亦報警調查。

三匪所乘之私家車編號AS六五×五，迄昨晚深夜警方尚未尋回。警方相信該車是匪徒偷來行事的。同時，警方經調查後認為三匪是有預謀行劫的。匪徒配備槍枝，汽車跟蹤解欵車，不過由於解欵車司機之機智過人，使匪徒「好夢」成空。

黃金千兩私運台 四男高雄被提訴

【本報訊】四名涉嫌從香港偷運千兩黃金赴台的四名男子，前日在台灣高雄地檢處接受偵訊完畢，當局決定將四名男子提起公訴。

該案發生於本年一月十六日，中華民國司法行政部調查局航業海員調查處高雄站及財政部高雄關，於接獲線報後，在一艘由香港駛抵高雄的「大同」號貨輪上搜查，當時有人將黃金拋下海中，圖消滅物證，其後辦案人員在海底撈獲黃金共一千零八十兩。

四名涉嫌男子：駱中流，五十六歲；李仁，五十三歲；沈雲峯，四十一歲；孟祥貴，四十一歲。四人均屬高雄市一間輪船公司船員，此外尚有兩名男子因涉嫌與案有關而被通緝中。

教育司通告未受理會 數間小學入學試 簡直虐待小學童

【本報訊】本港最少有五間小學，規定六歲小童須參加小學一年班之二十分鐘至兩小時十五分鐘之入學筆試，雖然教育司署，曾一再通告，不宜舉行。此五間均為私立或輔助小學，包括聖心嘉諾撒，據稱，由幼稚園入小學一年者，須考中英數，每科四十五分鐘。

一位教育署官員謂，教育法例並無禁止私校舉行入學筆試，教育署祇係勸告各校放棄此種試驗。私校有權定下其取錄之條件。

小評
貪官與黑社會

一位自首的警官，在法庭大爆貪污內幕，如何收片，如何分數，本來這種情況，長久以來，已經是香港人所共知的秘密，也是見怪不怪的事。掌握權力的人，他們要發財，向在他們權力之下的小百姓伸手，在這種情形之下，等如天要落雨，娘要嫁人，都是無可反抗的事，如果收與授兩者同以串謀貪污罪論處，那些被伸手的人，真是冤天下之大枉了。

幸而這種情形，似乎已成過去了，廉政署的存在，對貪污者的揭發追究，並不是最重大的成就，而是產生一種無形的嚇阻力，使那些擁有職權的人，不敢再目空一切，以為一朝權在手，就可以做官發財。姬達專員說，期以兩年，香港公務員的貪污，就可以肅清，我們相信不是空頭支票，貪污集團，正在瓦解中，但是，必須注意一種新的情況，就是貪官與黑人物勾結，假一雙犯罪的手去犯更多罪，而以包庇作為交換條件。如果產生這種新情況，廉署是無能為力的。

一週大勢
北平爆炸說明什麼
雁鳴

北平去星期四（四月廿九）日發生一次震動世界的爆炸。爆炸地點，是蘇俄使館；爆炸結果，守衛門前的兩名中共軍死亡，另有一人受重傷。這事件與四月五日的天安門暴動，一樣使人驚異。在未及一個月之內，中共極權統治下的偽都，連續有驚人的事件爆炸，說明了中國大陸的局面是動盪不穩的。

爆炸的原因還不會查出，中共現時也諱莫如深。由於中共強力統制新聞，有人以為真正的原因永遠不會透露，但我們不作如是觀。因為被爆炸的是蘇俄使館，如果中共不透露，蘇俄也會透露。例如爆炸的消息，中共「新華社」不發佈，蘇俄「塔斯社」首先發佈。

據「路透社」引述中共官方發言人談話，爆炸事件是一名反革命分子的陰謀。可見「反革命」分子的力量，已足以在北平進行破壞和擾亂了。所謂「反革命」分子，可能指中共黨內的人，也可能指中共黨外的人。如果屬於前者，那麼，嫌疑最大的就是所謂不肯改悔的走資派，也即是所謂鄧派。如果屬於後者，那麼，可以簡單的說，就是反共分子。無論是誰的所為，事態十分嚴重，是肯定的。

激進派僅片面勝利

在爆炸前四天，中共激進派十三名首腦群空而出，接見鎮壓天安門事件的所謂英雄。這十三人之中，除了新任「總理」華國鋒之外，還有毛婆江青和她手下的大將王洪文、張春橋、姚文元等等，而北平軍區「司令員」陳錫聯也露面了。

這項的活動，不徒然是「亮相」而已，更重要的，是炫耀激進派在對付不肯悔改的走資派鬥爭中取得的勝利。

然而，是否革除了「副總理鄧小平」的一切職務，就乾淨激底勝利了呢？絕不是的。

據外電引述台北消息說：類似四月五日在北平天安門發生的暴動及派系打鬥事件，已在華東及華南若干大城市內爆發。

該電訊引述情報人士談話：在上海、杭州、福州、廈門、泉州等主要城市內，激進派與支持鄧小平分子發生衝突，導致數百人死亡，大部分衝突，因大字報內容而引起，此等大字報指摘激進派領袖毛婆江青。

這等衝突，顯示激進派的勝利是片面的，是暫時的。

激進派也想不到聯群「亮相」之後僅僅四天，「反革命」分子的陰謀行動又在北平爆發了。

爆炸事件假如是由中共內爭而導致的，然則爲甚麼不對付中共的機關，而以蘇俄大使館為目標呢？這還是一個謎，有待於深入探索。不過，也有一些蛛絲馬跡，也許可以追尋出原因來。

這次事件的發生，有兩個傳說：第一個傳說是有一羣人企圖衝入蘇俄大使館，被門前的兩名中共守衛阻擋，紛亂中爆炸。兩名守衛當場喪生，另外一個人死亡或是重傷，這個也是中國人。第二個傳說是有一個中國男子要衝入蘇俄大使館，被兩名守衛阻擋，他就拿手榴彈擲去，炸死這兩名守衛，另外炸傷一人，這人就是擲彈的。兩說中，後一說的可能性大一點，而且是蘇俄大使事後對記者說的。

實則中共的內爭，蘇俄早就介入了。我們在去週的評論中，曾以「反右已牽涉到蘇俄」為題，明白指出這事實。四月廿九日，莫斯科電台又說鄧小平之被攬垮，係毛婆江青所策劃。她有一套長期計劃，希望丈夫逝世後掌握中共大權。因此，為什麼炸蘇俄使館？還待研究，而蘇俄牽入中共內爭，則越來越明顯了。

中俄共關係更惡化

對於爆炸事件，「塔斯社」說，莫斯科已向北平提出抗議。雖然沒有聲明是甚麼形式的抗議，已足反映克里姆林宮對這些事件的重視，尤其是對中共惡劣不滿。中俄共之間，關係一直惡化，這惡化將會因此而加劇，則不是無可能的。

我們去週的評論，已指出中共與蘇俄彼此辱罵，而就在爆炸事件之前一天，辱罵更為劇烈。

去星期三日，俄共喉舌「真理報」發表一篇權威論文說：北平及大陸其他城市最近發生之騷動，證明大陸人民拒絕與毛澤東主義修好。「真理報」指毛澤東係策劃中共反俄的首腦，又說，在這種政策中，所謂領土問題，占特殊地位。

這是俄共對中共的辱罵。隔一天，華國鋒則在歡宴紐西蘭總理穆東夫婦的席上，大力抨擊蘇俄在亞洲及太平洋區勢力擴張的野心，企圖把這廣大的地區奴役了。

據最近曾經訪問北平的美國議員說，中共害怕蘇俄所加於大陸的軍事壓力。

我們以為假如中俄共惡化擴大，則戰爭再起，也不感到意外的。

中共要取回香港嗎？

剛訪問中共後返美的眾議員和夫說：中共表示他們要奪回香港的控制權。

他引述中共人員的談話：「當租約期滿，香港便會再次成為中共的一部分。」

所謂租約期滿，是指一九九七年，距今祇有二十年。

然而，香港是沒有租約的，所說的租約，是就新界那部分而言。但不管租約與不租約，中共要取回香港，並不是艱難的事。何必一定等到租約期滿？

以澳門為例，中共要取回澳門，誰也知道將是不費吹灰之力的，最近中共支持別的葡萄牙殖民地解放，卻讓澳門這塊殖民地留在身邊。不急於取回澳門是有原因的；不急於取回香港，原因就更多了。這些原因，包括政治的，經濟的，軍事的。關於軍事的，中共越是害怕蘇俄的進攻，越不急於改變香港的現狀。

英國新任外相克羅斯蘭，今天就從倫敦飛往北平訪問，逗留到本月九日。這會加強英國對中共的和睦，這種和睦，對於香港地位的安定，是有着絕大關係的。

軍援中共養虎遺患

行政院長蔣經國最近在台北接見十一名來自美國西岸的美國報界人士時，發表談話，指出自韓戰與越戰結束後，亞洲局勢已發生激烈變化。這種變化，與中美間的變化有關係。這種關係上的變化，對整個亞洲有深遠影響。

他強調：「中美兩國傳統密切及友好關係的繼續，乃美國安全及美國人民利益的主要保障。」

談及美國有可能給予中共以軍事援助時，他指出：這無異養虎遺患。他指出毛派是侵略分子，在韓戰及越戰中，毛派曾直接及間接大規模殺戮數以萬計的青年士兵。進一步說：中共從未放棄埋葬資本主義社會的最後目的。

這樣的警告，是堅強的，正確的。不論美國想改變對中華民國的關係，以及想軍事援助中共，都必使到美國及其亞洲盟國受害的。

且看看日本與南韓的對軍援中共計劃的反應。日本政府已表示：不擬支持這項軍援計劃，因為亞洲各國對此必感憂心。南韓政府也堅決反對。南韓認為中共對外侵略的威脅一直未除。

舞會變血鬥 兩警員制止 攪出拔警槍

【本報訊】兩幫黑社會為數卅餘人，昨晚在紅磡鄧嘉街一個舞會上，因其中一幫被拒絕參加而發生打鬥，雙方在街上混戰達十分鐘後，才被巡經該處的兩名警員拔槍制止，事後有十名涉嫌青年被帶返查詢，現場發現一名重傷青年，後已送院救治。

案發現場為紅磡鄧嘉街一間製衣廠附近的單位內，昨晚九時許，當時有廿名黑幫青年在上址舉行舞會，舞會開始不久，突然有另一幫黑社會青年為數十餘人，其中多人手持利器，前往上址要求參加舞會，但主辦的一方堅決拒絕，並見勢色不對，立即取出[illegible]及利刀向對方阻嚇，迫令對方離去，雙方一言不合，隨即發生打鬥。混戰由樓上打至街上，由鄧嘉街門至曲街，歷時達十分鐘之久。

在混戰的初時，一名青年被人以利刀斬傷右手，情況頗為嚴重，倒臥地上。

由於雙方在街上混戰多時，情況混亂而又十分嘈雜，兩名巡邏該區的軍裝警員聞聲立即趕至調查，見狀立即拔出佩槍，高聲喝止，各人見警員出現，立即四散逃竄，其中有十名涉嫌男子則當場被捕，事後帶返警署查詢，至於該案的一名傷者，年約廿五歲，事後已送院救治。

今日天氣預測

吹和緩東至東南風，天色大致密雲，有幾陣驟雨，部分時間有陽光。今日最高氣溫攝氏廿九度，上午十時氣溫為攝氏廿三度，濕度為百分之九十六。

……表蘇格蘭七次。高五呎八吋半，重一五四磅。

奇連諾夫：一九七三年九月曼聯對……樂士城時一戰成名後，……迪購下他時，轉會費高達二十萬鎊。曾是蘇格蘭二十三歲以下國腳，而至本季初止，亦代表蘇格蘭打正式國際賽達十一次。出身於基爾麗……

麥祈利：……現出色，射術了得。

曼聯在馬加里受傷期間新發掘的鋒鋒，本屆表……

……大戰期間，足總杯曾停辦。而在歷年來芸芸眾多參加隊伍中，能築指冠軍的，也僅有過三十八間球會而已。

足總杯決賽自從一九二三年起，便將進新建的溫布萊球場，決賽是打和，不分勝負的——一九七零年決賽列斯聯和車路……

而在溫布萊球場五十多年的決賽歷史上，亦僅有過一次……

崇推一致 世界馳譽 亞米茄表

亞米茄日內瓦型女裝表
自動 日曆 防水 包金表殼連原身表帶
價值HK $860

亞米茄星座電子石英男裝表
日曆 防水 不銹鋼表殼連帶
價值HK $2300

工商日晚報酬謝聯刊小廣告客戶 五月份舉行第四期抽獎

頭獎：亞米茄男女裝表各壹隻 價值共叁仟壹佰陸拾元

茲為酬謝本報日晚報聯刊小廣告客戶起見，特於五月份舉行第四期小廣告客戶抽獎。凡在五月份內刊登本報日晚報聯刊小廣告者，每段祇收四元，憑收據號碼，可獲中獎機會。頭獎可獨得亞米茄男裝電子石英表及女裝日內瓦型表各壹隻，共值叁仟壹佰陸拾元；並另設安慰獎五名，貴客惠刊本報日晚報聯刊小廣告，取費既廉，收效又宏，兼可得獎，請勿錯過機會。

第四期安慰獎，可獲下列獎品中一份，亦由抽籤決定；第一至第五名安慰獎依次為：

（一）美雅燈飾公司精美吊燈壹盞
（二）台灣民生公司搖擺枱扇壹座
（三）金寶通公司電子鐘壹個
（四）嘉蘭牌兩色筆壹枝
（五）榮泰乾濕電兩用電子計算機壹個

詳情請參閱五月份本報小廣告報頭介紹

泰國新政府重申 美軍須限期撤走

但外長表示不拒絕進一步商談

【曼谷一日法新社電】泰國新政府今天重申它將堅決執行由上一任政府所達成的協議，規定美軍須在七月廿日之前全部撤出。

外長披猜於此間舉行的記者招待會席上說，如果美國要求舉行進一步的商談，政府將不會逕予拒絕，但說，「任何進一步的商談與談判必須尊重國家的主權和獨立。」

於被詢問該項協定是否會重行加以談判時，泰外長答稱：美大使查侯斯迄今未有要求和他會晤。

據此間美國人士消息說，目前留於泰國的美軍，僅有二千六百多人，六個星期前則有四千五百人。到七月廿日時，將祇剩下美國聯合軍事顧問團團員二百七十人。

英工會領袖勞動節演說 支持抑制工資應付通膨

【倫敦一日路透社電】英國的工會領袖梅利今天說，在去年，英國人民中出現了理性與共同目標，這大有助於打擊「通貨膨脹的巨敵」。

這位英國職工大會總書記，在英國西部的艾寧特五一節集會中稱：他相信英國人將會繼續支持透過抑制工資來應付通貨膨脹的政策。

他的說話，表示出他本人極力支持工資的抑制，這使在這個困難時期中的英國工黨政府各部大臣們感到痛快。

工業大臣韋利在蘇格蘭的鴨巴甸發表演說，抑制工資的新的革命性的政策，是英國工人可以贏取的最大獎品──應付失業和防止物價上漲的最偉大的武器，這將可使英人獲得新的希望和穩定。

德州初選開始 福特列根短兵相接 爭奪提名面臨勝負

【達拉斯一日路透社電】德薩斯州今天舉行初選，這是郎奴列根與福特爭奪被提名為總統候選人的具有決定成敗的一次投票。

這位前加州州長在德州有較多的保守派人士的支持，然而福特總統則認為他可以在德州獲勝。

政治專家說，如果列根今次在美國最多保守派人士的選區中也歸失敗，則他做總統的希望便會完結。

福特的陣營，認為此次如果獲勝，將可使政府能集中全力，來擊倒那迅速獲勝的主民黨要員卡特。

卡特是前喬治亞州州長，在民主黨的提名角逐中，他一路順遂。

德薩斯州是共和黨初選的最重要地區。

福特星期五日結束了他今年在此間的競選旅行，四日來，他到過德州的九個大城市。

這是德州選民舉行的首次總統候選人提名初選，據該州的官員預測，參加今天福特──列根角逐的選民將達四十萬人。

傑克遜自稱無錢 決退出總統競選

【西雅圖一日美聯社電】參議員傑克遜星期六日說，金錢與選票兩者都不夠，他要結束其對總統候選人提名的「積極的角逐」。他在家鄉華盛頓州發表的正式聲明說：「我仍然是一名候選人，目前我不應支持任何一位候選人，在此次競選運動中，我用去了我的一切，我相信我為自己的長遠前途，進行了一次良好的運動，但我是一個現實主義者。」

現年六十四歲的傑克遜說，他退出競選，理由實至明顯。

「簡單地說，我已經沒有錢了，在賓州初選中我已失敗，我沒有錢繼續進行競選活動。」

福特千金獲選杜鵑花皇后 林斯菲爾主持加冕儀式

【維吉尼亞州‧諾福克一日合衆國際社電】美國國防部長林斯菲爾於週六為福特總統女兒蘇珊加冕，成為第二十三屆杜鵑花皇后。這加冕儀式表示對北大西洋公約組織的每年一度敬禮。

穿上白色加冕典禮晚禮服的蘇珊小姐，向三千名的觀衆發表演說，謂在整個星期長的節日中，她已結識了若干新朋友。這個節日是於上週日開始的，而且天氣甚佳，直至在加冕日才下雨。在這次加冕儀式中，十四名北大西洋公約組織的杜鵑花公主將分別由她們國家的顯要人物加冕。

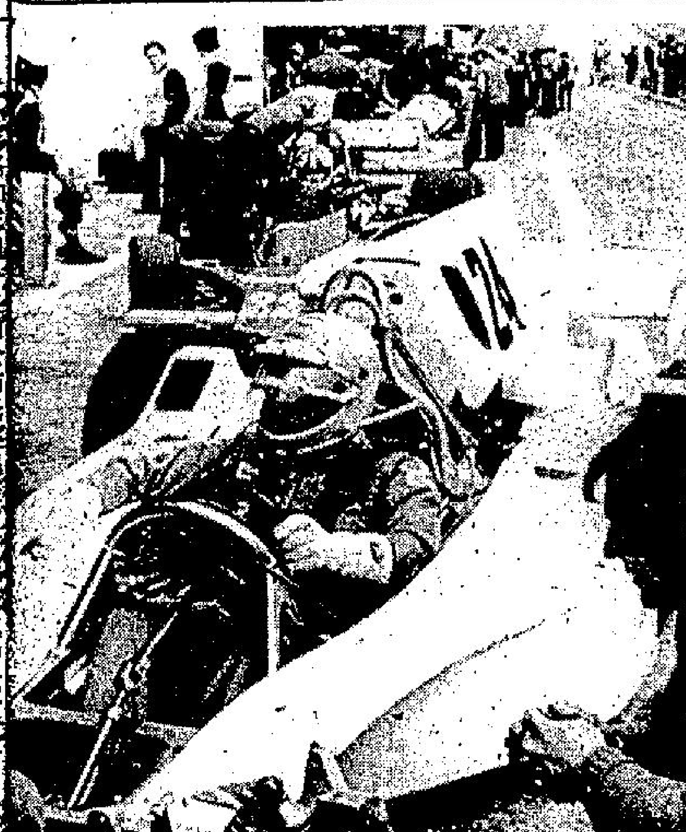

西班牙大賽車 第廿二屆西班牙格蘭披士大賽車即將在馬德里舉行，參加比賽的賽車手及機械師，正作出最後一刻的檢查工夫及賽前練習。

奧運閉幕以前 魁北克下令禁工人罷工

【蒙特利爾一日路透社電】當局於今日禁止在蒙特利爾奧林匹克運動館及在魁北克省內其他建築物工作的工人罷工，直至本年七月奧林匹克運動會閉幕為止。

魁北克省的勞工部長哈利於其與該省十五萬名建築工人舉行關於工資問題談判時，他把禁止罷工的法令由今天起延長三個月。

於去年發生的勞資糾紛，已使籌建奧林匹克場館的工作受到嚴重阻延，然而，工人們現已按照時間施工，將使該館可以如期完竣，以備舉行各項運動。

英首相加拉漢就任後 經已戒除烟酒 不希望提早舉行普選

【倫敦二日路透社電】英國新首相加拉漢在今日發表的一篇訪問中聲稱：儘管他的工黨在國會中處於少數派地位，他不預期會提早舉行普選。

當加拉漢於廿六日前繼任威爾遜之職時，工黨在下議院所佔的議席為三百一十四，其他所有政黨合共三百一十六。

加拉漢對「星期日鏡報」謂：工黨與主要反對派的保守黨相比起來，穩佔優勢。祇有當所有政黨聯合起來的時候，政府才會被挫敗。

他補充謂：倘若反對派逼使工黨無法治理的話，他會召開大選。

他謂：「我認為國家需要的是一段政府穩定的日子。國人都瞭解到我們所處的形勢。」自從就任首相之後，他已戒除了飲酒吸烟。他又聲稱：「這是一種小犧牲。」

騎劫土航機者 被解返土耳其

【伊斯坦堡一日法新社電】昨晚在法國騎劫一架土耳其民航客機之土耳其工人向法國當局投降後，已被解返土耳其，交由警方看管。

在劫機者乘坐着土航DC──10型客機飛抵耶兆核機場時，機場方面戒備森嚴，該機係與劫機者昨晚持刀騎劫之飛機同一類型。

該機降落這裡機場之後，機上搭客及機員已獲准下機，只有卅六歲之劫機者薩基仍留在機內，由兩名法國警員看守着。

其後，當薩基被押下機時，他說，他昨日之劫機，係由于他想使這飛機在法國上空飛行一段短暫時間，來表示他抗議法國政府將他驅逐出境。

雙方歧見未能消除 紐總理與華某會談

【東京一日美聯社電】北平廣播，中共「總理」華國鋒，星期六向蘇俄發出另一次口頭攻擊，指摘莫斯科的「假裝和解與真正的擴張主義」。

華某對紐西蘭總理穆東稱：「我們均認定必須維持最高警覺，防範那個假裝和解而實際進行擴張的超級大國。」

穆東在晚宴上致詞謂：「我們同意，若干勢力正在活動，是我們彼此都關注與憂慮以及警覺注視的。」

雖然兩位領袖沒有指名道姓，但顯然是提到蘇俄。

穆東表示他與中共領袖會談中，出現了一些歧見。

這位紐西蘭總理謂：「我們沒有對所有題目完全意見一致，我們並沒有指望達成完整協議。畢竟有些重要範圍是大家觀點不同的。」

華國鋒聲稱：穆東與中共官員──包括與毛澤東主席的會談當中，雙方面討論了發展雙邊關係，並互遞兩國之間在船運方面最優惠待遇的函件。

穆東伉儷及六他團員將於星期日離開北平，到中國南部遊覽。

勞動節日多處出現動亂 葡京爆炸一人喪生 衣索匹亞首都槍戰 西班牙工人示威遭防暴警驅散

【倫敦一日路透社電】在五一勞動節那天，亞的斯亞貝巴爆發槍戰，而里斯本亦發生炸彈爆炸，導致一人死亡。

官方發言人說，於五月一日在衣索匹亞首都舉行的巡遊中，軍隊與反政府示威者發生衝突，導致一人死亡，另有三人受傷。他指責無政府主義者，企圖造成混亂的局面。

在里斯本中部，一枚炸彈發生爆炸，有一名十七歲的青年遭炸斃，並另有超過六人受重傷，該枚炸彈是於葡萄牙工會會員舉行五月一日大巡遊數小時之前發生的。

在西班牙，防暴警察在巴塞隆那向投擲石塊的[illegible]警方在阿比索車站附近，向空中開槍驅散企圖[illegible]許該國的共黨在馬德里舉行大會，這是一九三六至三九年西班牙內戰以來，共黨在馬德里集會的首次。

不少國家亦舉行傳統性的五一勞動節巡遊。

【馬德里一日合衆國際社電】數千名頭戴鋼盔的防暴警察，其中有許多是持有手提機關槍的，星期六開入預期非法的左派份子會在數個西班牙大城市街道上舉行五一示威的地區內。

在馬德里，警察自一批企圖在市中心區西比里斯廣場附近的街道上示威的左派分子中，拘走了十多人。但警方准許三百名社會主義者在社會工人黨創始人區保羅益格西亞斯的墓前置放花圈舉禮。社會黨領袖江沙勒斯發表演說，呼籲工人階級團結，和要求民主權利與由工人擁有生產的機器工具。

據報紙登載的消息說，星期五在勞動節前左派在街道舉行示威的進行中，單祇在馬德里一地，即最低限度有五十人被捕。他們是由共產黨及其他地下組織所煽動而舉行示威的。

義大利總統下令解散國會 六月二十日大選

【羅馬一日路透社電】一份官方聲明稱，義大利總統李昂尼今日正式解散義大利國會，該項決定自動地使在六月廿日舉行大選。

李昂總統之下令解散國會，結束了義大利自從一九四六年制定共和國憲法以來的第六個立法機關。

李昂之行動係由于莫洛總理所領導之基督民主黨少數派政府於確知它不能在國會獲得大多數支持，而已于昨日辭職之後。

國會之解散──比原定日期提早一年──係該國一個月來政治危機之結果。該危機係自從四月一日國會就墮胎法案之修正案發生爭論的時候引起的。

官員稱：由莫氏所領導之看守政府將會在星期一正式擬定大選的日期，但這日期只可能是六月廿日，因為大選必須在國會解散後四十五天之後的第一個星期日舉行。

據民意測驗顯示，未來大選之結果可能導致共產黨及社會黨聯合組成一個在國會佔大多數議席的政府。

埃外長與俄使協商和談政策

【開羅一日美聯社電】埃及外長伊斯邁，星期五日與蘇俄駐開羅大使會利亞哥夫，協商已陷於僵局之日內瓦中東和平談判的政策。

這是自從埃及兩個月前廢除一項與莫斯科簽訂達十五年之久的友好條約以來，兩國代表第一次的會談。

半官方之「金字塔報」稱：雙方在這個歷時達三個半小時的會談中，同時討論其他的中東問題和雙邊關係。這個會議是應會利亞哥夫的要求而召開的，他交給伊氏一份星期三日在莫斯科發表有關日內瓦談判的蘇俄聲明。

克姆林宮這項聲明呼籲世界各政府為中東危機尋求一項解決。並警告稱：目前的局勢「充滿了一項新的軍事爆發的危機」。

這項據報協調兩國中東政策的商討，看來與蘇俄一項官方的照會互相矛盾。該照會警告沙達總統三月十四日廢除蘇埃友好條約，會嚴重影響開羅和莫斯科的關係。

此間觀察家稱：判斷這是否反影出兩國的關係有任何改善一事，尚屬言之過早。但他們引用一項引述伊斯邁的談話之報紙訪問稱：雖然友好條約已經廢除，但埃及仍然希望與蘇俄保持友好關係。

沙達預料將於星期六日慶祝五一勞動節的全國性演說中談及他與莫斯科和中共之關係。

泛美客機壯舉 擬以四十小時環遊世界 創下最快捷的飛行紀錄

【紐約一日路透社電】一架載有九十八名乘客及十五名機員的「泛美航空公司」客機，今晚從此間起飛，希望以四十小時環遊世界，創下最快捷的時間紀錄。

「泛美」的發言人謂：乘客數目曾僞限至一百三十人──約為該「波音」客機的一半容量。有數位已預訂坐位的人士，其後發覺無法負担票價（頭等是二千九百美元，經濟客位是一千八百美元）而放棄。

搭客當中包括現屆美國小姐芭露維密，以及一位於五十年代乘螺旋槳式飛機環遊世界的女士（當時的飛行，共費了一百一十小時）。

發言人又謂：監察速度與距離世界紀錄的法國「國際航空協會」一名代表，正隨機作為這次二萬三千八百哩飛行的觀察員。

菲島車禍 死廿八人

【馬尼剌一日合衆國際社電】警方星期六日報導稱：一輛載滿年青旅客的公共汽車，於星期五晚沿一條曲折的山路駛上山上之際，不幸墮落一百五十尺的山谷，最少造成廿八人喪生。

一份由官方的菲律賓新聞社所發表的警方報告稱：當該輛公共汽車墮下山谷之際，其中一名乘客被拋出車外，並落在一幅種植向日葵的耕地上，幸無受傷，後來該名幸運乘客走上公路，截停一輛經過汽車，並前往附近的一個警崗報告該宗意外事件。

解決羅德西亞糾紛 基辛格謂祇有談判 呼籲有關方面努力進行

【達卡一日法新社電】美國國務卿基辛格今天在此間說，要避免發生悲慘的流血事件和創造一個沒有苦難和報復的將來，唯一解決羅德西亞糾紛的辦法，就是談判。

他呼籲所有與糾紛有關方面，為談判而努力。他又說，要永久地把羅德西亞的局勢予以改變，祇有透過談判而達成的解決辦法才可達致。

基辛格刻正在塞內窩爾作廿四小時的訪問，這是他到非洲六國之行的最後一站。他在此間歡宴他的聚餐會中對來賓們說，非洲決不可以變成外國野心家的狩獵場所。

他又說，如果外國在非洲派系之間，進行選擇和創造集團，結果將祇會損害非洲各國的團結。

他說，迄今為止，美國祇對非洲國家的理想發生興趣，因為它反映出非洲人為非洲的利益而作出的決定。

早些時候，基辛格曾讚揚塞內窩爾，說它雖然是一個小國，但在有責任感的人的領導下，對世界的局勢，所發生的影響，遠超於它的幅員與國力之上。

他最後讚揚塞內窩爾總統辛戈爾，說他是「我們這個時代的偉人」。

北平放烟花 慶祝勞動節

【北平一日法新社電】北平今晚以大放烟花來結束勞動節慶祝活動。

這次在勞動節大放烟花，係中共十一年來的第一次，對上一次係在一九六五年，剛在文化大革命開始前不久舉行，在場觀賞者有成千上萬民衆，及中共高階層領袖。

圖片新聞

㈠英女皇伊利沙白二世四月卅日在溫莎堡頒授新旗給御林軍，由於她手挽手袋，不能同時再頒旗，後來一名廿九歲的卡山諾隊長，上前替英女皇挽着手袋，讓她可以授旗。

㈡旅居菲律賓的菲華青年回國訪問團一行百餘人，由團長蔡榮燦率領抵達台北，在國內訪問兩週，並參觀各項經建設施。

㈢東京的示威者，手持一幅巨型的花生漫畫，繪上涉及洛歇行賄醜聞的人士肖象，於勞動節遊行到國會。

㈣中央銀行總裁俞國華（右），卅日下午自雅加達返抵台北，經濟部長孫運璿（左）、財政部長李國鼎（中）在機場迎接。俞國華總裁是赴雅加達出席第九屆亞洲開發銀行理事年會的。

㈤親吻嬰孩和漂亮的女孩子，一向似乎是吸引政客的一回事。圖中所見，福特總統於三十日到德薩斯州廣波克作競選旅行之際，亦與一名中學女生親吻。

㈥五月一日勞動節，各個極左派系的年青示威者，於中午時幪著面，在巴黎遊行。稍後時，工人們亦由工會領袖率領，在市內進行傳統的勞動節遊行。

性，故每天翻開報章，都有交通意外的發生，更有不少人因此傷亡，這是何等不值呢？若大家都能對於這方面提高警覺，意外必然可以避免及減少的。

恬妮自行設計別墅式新居

如何避免交通意外

聖傑靈女子中學 中四 梁敏妍

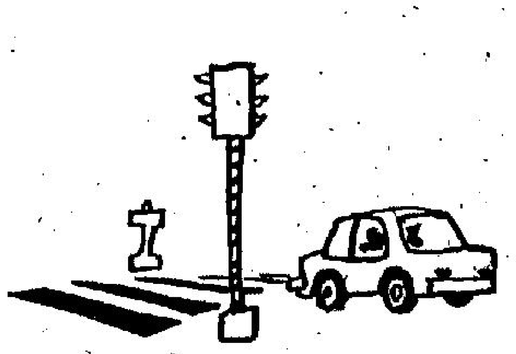

「馬路如虎口」，由於市民輕視交通方面造成的危險性，故每天翻開報章，都有交通意外的發生，更有不少人因此傷亡，這是何等不值呢？若大家都能對於這方面提高警覺，意外必然可以避免及減少的。

很多人認為過馬路是一件簡單的事，但卻有不少行人因此而喪生，這皆由於他們的粗心大意。過馬路時一定要聚精會神，切忌東張西望，心神不定。站在行人路邊，確定兩面駛來的車子距離頗遠，方可急步橫過；若車子迎面而來，相距很近，那麼便需耐心讓它駛過，然後安全橫過。但市民往往貪取一時之快速，與車子爭路，致造成不必要的意外傷亡。

其實斑馬線是行人過馬路最安全的地方；若遇到沒有斑馬線時，可利用行人輔助線，留意交通燈的燈號；但在某些街道沒有這些設備時，就需要自己的判斷力及留心，眼耳並用，用雙目注意及判斷車輛和自己的相距，耳朵留心車輛從何方向駛來，兩邊是否沒有車輛風馳而至的聲音，所以一定要集中精神，方可確保自己的生命安全。

還有不少令人不寒而慄的危險「鏡頭」，經常在街道上發生，如小孩子的嬉戲追逐，在馬路上東奔西跑。又有另一些危險的事情，亦常常因市民的疏忽造成的，如在車輛的前後過馬路，這都是十分錯誤的做法，因在車輛前橫過，便會察覺不到在此車後同一方向駛來的車輛，若退後可能剛才的車開動了，那麼前後皆有來車，進退維谷，是不少交通意外成因之一；在車輛橫過亦相當危險，因可能那車輛阻礙了你的視綫，看不見從相反方向駛來的車子，或者又剛才的車輛因某故而退後，你便很容易給撞倒了。所以應找一個距離停泊的車輛較遠的地方，對自己的視綫毫無阻礙，那就安全得多了。

談了那麼多我們行人應在過馬路時注意的事項，那麼駕駛的人又應該怎樣做才可減少和避免意外的發生。駕駛者經常都會與行人爭路，各不相讓之下，當然雙方都沒有益處，更造成交通的意外。司機應在如斑馬綫等地方停下車輛來，讓行人先橫過馬路；遵照交通燈號的指引，切勿「衝紅燈」的危險事情。

酒後駕駛和開快車亦是十分危險的事。

總括而論，交通意外都是由於行人和駕駛者的疏忽，若雙方均能遵守一切交通規則，服從交通警察及注意交通標誌，在馬路上能夠互相禮讓，交通意外必可避免的。（三三七）

住院記

德貞女中 中五 許麗瓊

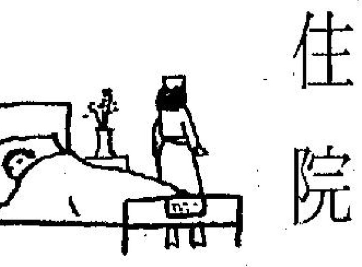

前年的七月，是一個令我很難忘記的時光，那時剛剛放暑假。有一晚，不知甚麼時，腹部絞痛得很厲害，初時以為吃兩片止痛片便沒有事，那知吃了以後，比前痛得更為厲害，那時正在半夜，在此情形下，家人立即送我往醫院；經過醫生診治後，還不能確定是甚麼病症，要留院數日再作診斷。

在住院的數天，令我學會了，領悟了，也感受了很多我以前從未遇過的事情。

在我鄰床的是一位患肺病的女士和一位患心臟病的老人：那位患肺病的女士，在她那憔悴和蒼老的顏容中，我絕對找不出她祇有二十歲，她告訴我她於二年前和一位事先素未謀面，年紀比她長十多歲的商人結婚，雖然她不能反抗這段盲婚，但她還是很滿意，因為這比她終日在家中對着祇會喝酒，不會做事的父親和終日沉迷於麻雀檯上的後母好得多。畢竟，每個人都有自己的意見，對我來說，婚姻對我並不是人生唯一的目的，但對她來說，婚姻便是一種保障。而那位患心臟病的老人，終日愁眉苦臉，在他那飽歷蒼傷的皺紋中，透露出他的艱辛歲月。他有兩個兒子，一個已經結婚了，本來他就住在他這個兒子家中，可是自從他一經病倒了，那個兒子就送他到這間醫院後，一直沒有來探過他。另外一個兒子，本來十分孝順他的，可是年前在一宗交通意外中，他這個唯一真正的親人也失去了，現在他已一無所有，祇有一顆破碎的心。在這裡，我才認識到人生悲痛的一面，又領會到家庭的重要性。

第二天早上，因是未經醫生的診斷，不能進食，而經醫生在早上檢查完畢後，還是不能吃東西甚至喝水，那種腹似雷鳴的滋味，我從未感受過或夢想過，那滋味，真是苦不堪言。到了晚上，我的病又復活了，這一次比上一次更厲害，痛得我不能出聲，我突然感覺到很空虛，我不斷反問自己：「我曾否做過甚麼有意義的事？萬一我突然死去是否虛渡了此生？」我為自己以前那種渾渾噩噩的生活而覺得慚愧，我個悟生命的短暫和世事的變幻無常，而死亡是我所無法戰勝的。祇有從學習和工作中，我才能真正了解人生，體驗生活，認識社會；從那一刻起，我決定改造自己，過新生活——以一種新而健全的人生觀去正視社會，正視人生，我決定去了解別人，幫助別人，尊重別人。以自己有限的力量去了解人生，改變很多很多事物，以自己有限的時間去完成很多很多事情。我決定要生活得有意義，讓別人分享我的信仰和幸福，我不容許自己虛渡此生……：」想到這裏，我抵受不了那劇烈的痛楚，終於眼前一黑，暈倒過去。我不知甚麼時候醒來，醒來後，認為我身體太虛弱，故祇覺頭很痛，覺得旱，而且病也發，後來護士給我注射鎮靜止痛劑，並且告訴我，醫生已經替我診斷，原來是腸發炎，本來要做手術，後來經過和我父母商量後，認為我身體太虛弱，且病也發覺得早，故祇作物理治療，這時我才減少了憂慮和恐懼，經過醫生和護士的悉心照顧下，我慢慢痊癒了，我充心的感謝她們對我無微不至的關懷。

在住院的日子是難忘的，印象歷久猶新，我因為這次住院而學識了許多，而我從出院的那一天起，開始實行我對自己許下的諾言，開始嘗試過充實的生活。（三三九）

反省與改過

協恩中學 中一 劉秀明

我們一天做的事很多，說不定有些會弄錯。試想想：一天所接觸的人與事這麼多，有很多時候會因微小誤會或意見不一，以致朋友間鬧翻，這些都是常見的事。事情做得恰當，與人相處融洽，使人對你留下一個深刻的印象，反過來說，把事情弄錯了，或把別人觸犯了，使人對你的印象不佳，可能影響你的事業。

所以，我們對人對事，事先應該有謙虛誠懇的態度，有不明白的地方，請教別人。一個自高自大，自以為是的人，永遠不會接受別人的批評。你遇有做錯的地方，朋友也不會提醒你。所以，一個謙虛的人，一定勇於改過的。

一個人能夠自我反省，對自己的前途大有幫助，是成功的因素之一。

我們做學生的，每天應該仔細自思，有沒有做了對人或對己不住的事？要是發覺了自己的操行有了缺點，或自己的學習不夠認真，就應該立刻去矯正，「人誰無過」，只要下決心去改善，「亡羊補牢，未為晚也」，能這樣做，我們的學業和品行一定日趨完善的。（三四〇）

我對教學語言的意見

胡兆熾中學 中二 黃麗娟

每當小學生升上中學的時候，他們便會遇到一個問題：那是應該選擇中文中學或英文中學。一般的父母，為了社會的需求，都希望他們兒女入英文中學就讀，認為畢業後找工作比較中文中學畢業的學生容易。

但我的父母沒有這樣的想法，他們給我自己選擇。在那時，我的英文程度和中文的都差不多，所以我也選擇了英文中學。

在我個人的意見，英文中學應該用英文作為教學語言。因為當我們選擇學校的時候，是以自己的能力為標準。如果英文程度太差的，我們也不會選擇英文中學。所以我們無論以中文或英文教學，應該都應付得來的。其次，當初升入英文中學的學生，他們的英文程度有限，所以老師上英文課時亦加上中文作為解釋，這樣他們更加應付餘裕。當他們升上更高班的時候，他們的英文應該可以運用自如。但為什麼很多的英文中學生的英文程度這麼差呢？我想主要的原因是受了父母的影響，英文程度差的也進入英文中學。這樣他們便覺得很難應付，所以便不加理會，進而漸漸放棄。其次是學生的懶惰，他們沒有做足老師所給的功課，遇到不明白的字不去翻查字典；這樣上去，他們的沒有進步，以致英文水準這麼低落。

至於中文中學，他們的英文水準普遍低於英文中學。但有些中文學校，為了使學生的英文程度提高便把會考課程於中三教舉，中四至中五時則用英文溫習。我認為這方法是行不通的。因為把會考課程於三年時間來教學已經使學生吃不消，其次是於中四中五用英文溫習，更加使學生難應付。因為他們的英文程度已經低落，而且以往都是用中文教的，現在改用英文教，這樣突然改變教學語言，使到學生的中英文程度同樣降低。（三三六）

夜思

眞光女書院 中一 楊漢倫

夜，隨着最後一朶晚較較來臨，披着滿身黑衣，詩人和畫家在黑衣上綴上一點點星光和塗上一輪圓月，星兒閃耀，發出對石般的光彩，皎潔的月兒卻掛在空中的湖水，夜在詩人筆下變得更為明媚。

夜踏破滿處的澹陰，慢步而至，靄家的籠怒，殺了新有的星，月兒，在靄布上留下了一片漆黑，天地已甜睡了，一土死寂和可怕，夜像穿着黑衣的女郎，充滿了深邃活和神秘。

無論是月夜，星夜或是黑，遊子之心思念着故鄉，曾是那夜，游水離鄉別井，曾是今夜，游水漂泊異方。

寂靜街街頭，寒風凜裂，遊子到處漂留，媽，您可睡了？妹子，您冷嗎？

夜沉夢深，遊子夢回故鄉，電前青草，已長多尺，家中老母，黃髮已灰，妹子已長，像花兒一朶。

「孩兒，您可回來！了，路上可咎苦嗎？」媽滿頭銀髮像閃耀着慈愛的光輝。」

「哥，妹子很想念您！」妹子水汪汪的大眼睛充滿了淚水，夜的喜悅。

「媽，妹子，我終于回來了。」媽和妹妹含着淚，離我者去。「不要走，媽，妹子，等我。」

可恨，夢中醒來，還是夜深，遊子念鄉情更深。

何處？娘，何在？妹，在何處？

顧那夜飛的小鳥，帶着遊子那顆思鄉之心，飛向我鄉，飛向我鄉。（三四一）

學生園地稿例

㈠來稿以創作為主，體裁不拘，文言或語體文均可。
㈡每篇請勿超過一千字，刊出後奉致稿酬。
㈢來稿必須寫明作者眞實姓名及地址，就讀之學校及班次，發表時以眞實姓名刊出，不能用筆名。
㈣來稿請勿橫寫及一紙寫兩面。
㈤如須退稿，請附貼足郵票及寫上地址之信封，不刊登時定當退還。

戰爭與和平

自修生 潘希明

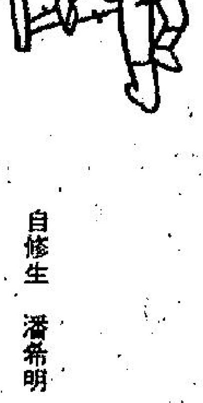

歷史告訴我們，戰爭之火，無論何時，烈燄炎炎，永恒不息，遍佈在地球上任何一個角落。就單以中國來說，遠古黃帝時代，已有蚩尤擺殘；秦統一天下，卻用刑過苛，民怨載道。接着又是八年楚漢之爭，漢武帝好大喜功，窮兵黷武，荼毒生靈。西漢末年王莽之亂，後漢三國，也是動盪時代；魏晉南北朝之戰爭更不少；隋煬帝開鑿運河，弄至民窮財盡，府庫空虛；唐天寶年間的禍亂接踵而來，其後宋、元、明、清，中國人民更生活在水深火熱之中。近代兩次世界大戰，在瘋狂的戰火怒吼下，罹難者更數以億計，可算是空前慘烈，故哀鴻遍野，滿目瘡痍，眞使人目不忍睹。

究竟為甚麼要發動戰爭？戰爭又有何價值？又帶來甚麼後果呢？其實發動戰爭，是人類最愚昧、最野蠻的行為，它是血腥的暴行，是人類劣根性的表現。戰爭是虐待狂者發洩之途，是謀殺者的最佳藉口，它不單是虛耗物質，並且扼殺了無數人的幸福。所謂：「一將功成萬骨枯。」千萬人就在鐵蹄下、槍彈下，斷送了生命，他們全是無辜的代罪羔羊。戰爭使他們骨肉分離，妻離子散，喪父亡母，終身殘廢，該向誰討還血債呢？

在這二十世紀的今天，科學進步，「萬物之靈」已掌握了足以毀滅整個地球一草一木的核子武器，這是人類多麼偉大的發明！若然是第三次世界大戰爆發的話，相信無人能倖免於難了。就算是經過長年累月，經過無數人的凝結成的輝煌文化，亦亦會毀於一旦。

和平，是幸福和快樂的泉源，它潤澤我們的心靈，使我們的生命多姿多彩，它給與人類發展、創造和改進的機會。人類可以擴展太空探討的事業，實現登陸其他星球的理想，以便疏散人口，廣索資源，減輕地球人口的過度稠密。政府又可以利用更多的金錢，建設更多校舍，使教育更普及，以訓練更多人才，培養好下一代。還有幫助落後地區的士人，啟發民智，使他們能適應社會的進步。此外，世界上正面臨資源短缺，科學家可以正確地發展原子能的運用，使它能成為廉價及安全的動力來源。在農業方面，可從事研究新品種和培植方法，使農作物得以大量生產，解決糧荒。

但是，怎樣才可以達成世界和平呢？在我個人認為，最主要的，就是在教育方面提倡摒除私慾，各國人民要眞誠相處，互相諒解，共同鄙棄膚色、種族、國籍和宗教的歧視，竭力減少貧富懸殊的現象，發揚博愛，和守望相助的精神。未來的日子是戰爭或是和平，有待我們人類的努力。（三三八）

恬妮自行設計別墅式新居
岳華實行「太太第一」
羅烈月底飛美有雙重任務

△今天午後，岳華與恬妮飽餐早點，即雙雙進入清水灣那座別墅式新居去。原來，今天是他們入伙大吉。

這座新愛巢，內部設計包括顏色，全部出自恬妮主意，岳華站在旁邊。岳華在太座跟前已完全做到「太太第一」的形勢。

同時，岳華與邵氏的關係，大部份亦由恬妮一出頭去辦理和爭取，她無形中已是岳華的代理人兼監護人。

岳華已與邵氏另簽新約，這，等於未滿約再續新約，這一招是邵氏考慮到旗下小生越來越少，故先行「綁人」。

今天，恬妮岳華新居入伙，除了請三幾位同事之外，別的一概「免炒」，因恬妮與岳華都是

△邵氏旗下另一「新郎小生」羅烈，昨日向記者透露。在月底或下月初飛美，目的之一是補度蜜月，目的之二是為自己公司打開美洲路綫。羅烈有決心創造自己在影壇中的地位。

連續多天，羅烈都在趕「天涯明月刀」及「洪熙官」，其中「天涯明月刀」會在明天拍最後一場戲，如無意外，明天此片便可殺科。

在現時小生中，羅烈、陳鴻烈都本是邵氏反派打仔，後來先後「改邪歸正」，也走上導演、小生及片商之路，現時兩人都有所成就。不同的是陳鴻烈已完全脫離邵氏，羅烈則與邵氏保持一半關係。

△順筆一提的是：無綫為了擴充人才，昨日在大廈內舉行新員入學面試，由上午十一時開始直至下午四時才完畢，同時，早已離開的無綫舊人，連日亦吃回頭草向無綫報到，看來無綫有意鰲頭戲路節目。

‧鮑演天‧

影視傳真

‧‧‧陳德華‧‧‧

珍妮妲白莉是一個俏女傭，在一個風流世家內，偷偷與主人做風流事。此是她在香艷風流片「鹹濕世家」中，海浴時被主人窺視情形。

亞洲歌唱賽事 得失心裡有數

電視眼 ‧張瑩‧

麗視亞洲業餘歌唱比賽港區選舉，在四月尾的一次準決賽中的卅四位參加者，個個面口熟熟，佔盡百分之八十是此類比賽的最熱心擁躉。

商業電台、星報、星島報的天才歌唱比賽之流的活動，以及港視的「聲寶之夜」，都是此等「熱愛音樂」的人士的爭取經驗、名譽的地方，有許多更掄冠、亞、季之銜。不過，上述的通是地方性的活動，前途可以預見。麗視的聲明是亞洲區表演，陣容大，前途應有得睇，唔參加就假。

可能，亦由於大部分與「聲寶之夜」有緣，正所謂朋口人忌朋口碗，三十幾位都被有關方面封到密，賽事前連姓甚名誰都唔公佈，何況簡單介紹？選出來的十二位進入香港區決賽的「歌王歌后」，可能係本人屋企嘅電視機有問題，總之唔係在下心目中嘅最佳十二位，公佈一開始已經令人失望，尚幸好奇心作祟，不至閂機的功虧一簣。

最唔明者係六號崔倫，八號周燕萍，十七號麥素玲唔入圍。卅一號楊光唔入圍係理所當然嘅商業行為。無他，此子是聲寶之夜總決賽亞軍，雖然話當其時係結他獨奏，但今次亦係自彈自奏。如果有人誤以為佢係兩方對立時嘅犧牲者，亦唔出奇。

在螢幕上的卅幾位歌唱者，個個塊面油光滿面，認真唔好睇。真難為晒。有乜辦法，點幾鐘化粧，呆等至八時正始出場，又有人補粉，唔光可鑑人就假！

風流小生米契薛杜 演風流片已定型

米契薛杜因為他的樣貌頗似歐洲的幾個已成定型的銀幕小生，因此他在巴黎很容易地爬上了銀壇成為紅小生，他祇拍了幾部風流片，就在描寫一個風流家庭荒唐事的香艷片「鹹濕世家」內，擔任主角。

五呎七吋高的米契薛杜，是一個運動家型的男子，他是喜歡戶外運動的，如游泳、滑浪板、拍照片與開跑車等，不過他最大的興趣還是演戲，他並不實極地上銀幕，但是他的樣貌，酷似歐洲小生連奴納華利，及美國的小生愛華阿爾拔，恰巧是女影迷最喜歡的形象，他祇挾着在學校演話劇的經驗，拍義國的風流片「風流劫」，做配角時已被看出是上乘之材了。

製片家看出他是可以提拔的人物，在第三部片之後，就被安排簽約拍風流香艷片「鹹濕世家」了，他在這部片內，享盡風流，是一個風流家庭的親戚，探親逗留短時期，所有的女人都投入他的懷抱中，他演這一個風流小子，非常適當，奠定了做風流小生的基礎。

「鹹濕世家」是一部有水準的香艷片，除了男角方面是有演技的演員，女星也是肯犧牲色相，及身裁美好的演員，如珍妮譚賓莉，是「勇幹探」的女主角。「鹹濕世家」描寫一個風流家庭，男主人自幼已知道風流事，長大了更加風流，一家風流的行徑，其實是在放縱世界裡，歐洲社會中，暗中進行的事並非虛構。

薛尼波特新作 刻劃種族鬥爭

奧斯卡金像獎與唯一的「黑人影帝」薛尼波特，近年已很少拍戲，原因是適合他演的劇本並不多，而他也為了年已漸老，與其拍些無意義的影片，為盛名之累，反不如不拍較好。

黑人影帝薛尼波特與青春女星寶蓮娜拉芝在合演的奇情動作片「雙龍會」中一鏡頭。

薛尼波特對拍戲的興趣，是並未消失的。祇是選擇劇本很嚴，不肯苟且從事。最近他於久休之後，又為聯美演了一部以南非當局對付黑人革命黨的政治性動作片「雙龍會」，依然顯得寶刀猶銳，精湛不減當年。

他在這部「雙龍會」中，與米高堅合演一雙抗暴英雄，與殘虐無道的政府抗衡，並決心不避萬難於水深火熱中，拯救被迫害的同胞。

在此片中，編劇者把劇情安排得相當可觀，有勾心鬥角的鬥智，也有劍拔弩張的打鬥，交錯地演來，時而緊張萬分，又有時激烈異常，直把觀衆的情緒，帶到或張或弛的境界。

片中還有一幕，描寫薛尼波特和他的同黨，冒死合力將一架軍用直昇機，從飛行中拉了下來，讓黑人羣衆將它搗毀焚燒，打得稀爛，造成銀幕前所未見，大快人心的現象。

薛尼波特自登上影帝寶座後，他的每一部作品，都保持極佳水準，所演影片，均與種族問題有關，而因他是黑人關係，這是他的特色，也是他能有良好發揮的適當題材。

娛樂圈

黃家達一年間 片酬躍增十倍

目前台灣最忙的武俠小生，是黃家達，這位由香港去的打仔，風頭之勁，幾乎使台灣打仔小生黯然失色。

由於大家搶拍，黃家達成為爭奪目標，於是，他的片酬，由「少林寺十八銅人」八千元開始，到目前漲到八萬元，不到一年時間，剛好漲了十倍。

而現在製片人自動送上門的鈔票，還源源不絕，難怪黃家達到了台灣之後，樂不思蜀。圈內人估計，今年內，黃家達有機會撈進一百萬港元。這個數目，並非誇大，因為十餘部影片，就達到此數。

儘管黃家達紅得發紫，但對於恩師郭南宏，他是不忘提携之恩，所以，祇要郭南宏片期，他不論如何辛苦，也撥出時間。

短期內，黃家達又有新作上映了，是「少林寺十八銅人」原班人馬合作的「少林小子」，黃家達在片中，擢居主角之位，同時，他以新姿態出現，演出更新奇、更有刺激性的武功。

「少林小子」跟「十八銅人」一樣，在台上映時，也是哄動之極，劇中的情節與郭南宏設計的新奇武功，使武俠片迷，大感過癮，估計本片在港上映，同樣大受歡迎。

銀色手記

夏雲

妞妞回港影視兩忙 將為羅馬拍戲

羅馬與邵氏之間，是外圍的賓主關係性質，像呂奇一樣，以有限制的成本，去包拍邵氏出品，到七月約滿了。

七月之前，羅馬要為邵氏拍「酒帘」一片，傳女角人選有四——施思、陳萍、林珍奇、艾蒂，但目前沒有確定。

七月之後，羅馬自己的公司，準備拍用妞妞主演的一部戲，妞妞自日返港之前，已跟羅馬簽了兩部片約。

問妞妞，片約怎麼會在日本簽的呢？

「去年十二月，」羅叔叔已托人來談了，」妞妞說，「在我今年三月返港之前才簽約的。」

「第一部就是拍『浪女芝芝』麼？」

「這我不清楚了。」

羅馬是念念不忘要拍「浪女芝芝」，這部戲，最早他是想用他當時要力捧的施明主演，後來跟施明鬧意見，施明提前解約，便擱下來了；過後傳出請蕭芳芳演出，但傳了一會，又無下文，現在輪到妞妞。

但聽妞妞媽說，將不用「浪女芝芝」的片名，而保留故事骨幹。

那豈非換湯不換藥？十七歲的妞妞，如何去拍「浪」戲呢？

「我們在合約上特別註明，不能有暴露鏡頭，也不能用替身代拍的，」妞妞媽說，「不過，我知道劇本是說一個無父無母的孤女，到處流浪，羅導演說是一部文藝片。」

「片酬多少？」

「四萬元。妞妞是個新人，我看也差不多了。本來，邵氏也跟我談過，想請妞妞去拍一部『務袍老祖』，但時間不配合，目前無論如何，先得專心做好麗的『妞妞特輯』再說，公司一番苦心栽培，可不能隨隨便便算數。」

妞妞與麗的簽約三年，她的第一個特輯由張清編導，已開始錄映，妞妞每日練歌練舞，緊張得很。

汪禹身價重 薪水加四倍

江禹已幾個月投閒置散，原定要拍的「神打小子」，未開；「陸阿采與黃飛鴻」是老早定了劉家輝的，家輝回港拍戲，劉家良收了汪禹為徒弟，便安插他在「陸阿采與黃飛鴻」中飾一個武館的師傅林圖强，林圖强佔戲雖多，工作日不算太長，因戲比較集中，「陸阿采與黃飛鴻」完了，汪禹本來便派定去主演「洪熙官與洪文定」中的洪文定，但這部戲自開拍以來，一直在拍洪熙官的青年時代，集中在陳觀泰身上，所以，汪禹雖然接了新戲，一樣是閒着。

聽汪禹說，外間有人找他拍戲，肯出五萬元，祇等他在邵氏的合約屆滿。

汪禹在邵氏一部「神打」之後，一直喪着月薪太低，上回，他說方逸華要加他薪水，但附帶的條件是，要他續兩年新約，故汪禹沒有答應，這事一拖，也好幾個月了。

據汪禹說，邵氏公司最近是加了薪，加薪的幅度是百分之三百，聽他的語氣，他是很滿意，祇是，沒提到那附帶的條件是否也簽了？至於百分之三百，是多少？汪禹沒提及，估計，汪禹如今的片酬跟李修賢差不多。

由劉家良執導的「陸阿采與黃飛鴻」，本週末映午夜場，該片由陳觀泰、劉家良、劉家輝、劉家榮、汪禹、李麗麗等主演。

靚女嘉芙蓮史柏在最新艷情片「空門遺恨」扮演修女，為一男子挑情，惹來無限煩惱。

「繞樑三日」慈善演唱

一年一度商台主辦之「繞樑三日」慈善演唱於香港會議中心一樓榮華殿舉行記者招待會，為介紹贈書運動籌款事情，擔任義唱「繞樑三日」的全體歌星紅伶及流行樂隊計有鍾雲山、梁翠芬、吳千楓、華華、鍾珍妮、鍾安珍、新任劍輝、郎珊俐、陳慧玲、趙安娜、安德士及路遜等，該節目負責人為周聰、馮展萍。圖為合拍一照。（敬）

菲女歌星來港演唱

菲律賓著名女歌星白蒂娜，現已長駐碧麗宮夜總會演唱。

白蒂娜十五歲時，參加菲律賓全國歌唱比賽，榮獲冠軍，繼而獲得路易莎音樂獎，首次離開國門，前來香港演唱。

由於歌藝與台型優美，白蒂娜進入歌唱圈後，平步青雲，曾在泰國、印尼、新加坡、台灣及美國演唱，均獲當地聽衆熱烈歡迎，歷時十餘載，所灌十一張唱片，暢銷全球，今來港演唱，誠屬本港仕女佳音。

今日電視節目

佳藝電視
- 6.00 節目預報
- 6.05 西遊記
- 6.30 佳視新聞及天氣報告
- 6.55 醒目世家
- 7.00 玉釵盟
- 8.00 玉石之音
- 8.30 「百變龍」
- 9.00 皆大歡喜
- 10.30 太平洋戰史續集
- 11.30 最後新聞
- 11.35 切割
- （明日節目）
- 1.00 新聞簡報
- 1.05 午間劇場「武當弟子」

麗的中文台
- 1.35 粵片「永遠記着你」陳寶珠、胡楓主演
- 3.15 沙漠神童
- 3.40 警探實錄
- 4.30 新聞及節目介紹
- 4.55 荔園小天地
- 5.30 少年警訊
- 5.40 星空奇遇
- 6.35 獅子山下
- 7.05 醒目世界
- 7.10 今時今日第一輯
- 7.30 靜默的革命
- 8.00 「樂在吾家」
- 9.00 「開檯」
- 9.30 奧運序幕
- 10.05 今時今日第二輯
- 10.10 新神秘之夜
- 11.45 櫻都春夢

無綫翡翠台
- 2.40 「父子情深」片集
- 3.05 「泰山」片集
- 3.55 「電光科學人」片集
- 4.20 新聞簡報
- 4.25 七彩「生死關頭」
- 5.20 七彩「銀面飛俠」
- 5.45 「動物世界」
- 6.10 七彩「校園小金剛」
- 7.00 七彩「溫拿狂想曲」
- 7.30 新聞及天氣報導
- 7.55 七彩「新聞特寫」
- 8.00 七彩「繞樑七日」
- 8.30 七彩「二叔」
- 9.00 七彩「猛龍特警隊」
- 9.30 七彩「人間世外」
- 10.00 「奧運羣英會」
- 10.50 最後新聞報導
- 11.10 七彩「切割」
- 11.35 七彩「懸疑集」
- （明日節目）
- 12.00 「罪惡魁星」片集
- 1.10 七彩「紅樓夢」
- 1.35 七彩「包青天」片集

麗的英文西片精選
- 5.20 「執法如山」片集
- 9.10 同屋同住

明珠台西片精選
- 7.30 英足總盃大賽
- 9.10 「觸目驚心」片集

曾昭科奇案
□孟茹口述

很多問題急待解決

主任和他的副手根據手頭上的資料仔細推敲，既然那人和花園道的機構發生關係，而且又是現被拘留的，負責聯絡的人經常會晤的人，將所有的資料，蒐集在一起，副主任已認定那人可能把所有自當邊飛機所收集高度秘密資料，送交敵方。然而怎樣把資料傳送？這問題不易解答，主任說：「現在我們不必胡亂去猜，今天深夜，把他拘捕後，便知分曉。」

副主任問道：「倘若他不肯透露秘密時怎辦？」主任笑道：「明天我們已可把指揮總部移至滾成道集中營，在那一邊審訊可有很多便利。」

副主任祇微笑，並不作答。的確在那滾成道集中營審訊，可有很多便利，例如利用心理學的辦法，使被查詢的人不得不就範。

除了那一名自動合作的，負責聯絡的人物，另一在羅湖拘捕押送到總部查詢的交通員，雖已審問了二十四小時，仍堅不肯吐露秘密。

主任在辦公室內閱着每小時便送交給他的審話報告，把十多份的報告翻看了多次。他點燃烟卷，沉思很久，得到了一個結論。

首先必須要考慮的，就是敵方的行動方式，交通員的地位，和在香港負責聯絡的人不同，他不需要知道行動計劃，也不需要認識在香港接觸的人，他的任務，祇不過是把機要文件，送到香港。因此審訊的路綫，必須要改變，祇查問他在廣州的工作關係，負責指揮安排他的工作的幹部是誰？他隸屬的機構是甚麼機構？那機構的地址在那裡？有幹部多少人？分為若干個部門或小組？每一個部門所負責的工作範圍是甚麼？他們的行動方法怎樣？他們通常和香港的幹部，除了利用交通員外，尚有甚麼辦法？有沒有利用無綫電密碼通訊？有沒有利用密寫函件通信？

所有的問題，都要待晚上拘獲了那另外一名神秘人物以後，方才可獲解答。目前已拘押的三名涉嫌人物，除了那在羅湖拘獲的交通員外，另一名負責聯絡的人，已離開廣州六七年以上，對於廣州的情形，並不熟悉。副主任曾命登記統計部門的人員，翻查所有過去兩三年以來羅湖邊界以及澳門輪船碼頭出入旅客的紀錄，找不到那人返大陸的紀錄。統計組出動了二十多名人員翻查，也費去了七八個小時。副主任為了這事，在他辦公桌的記事冊寫上了「打孔卡」三個字。

（一〇二）

迎龍怪談
・夏灣月・

大爆貪污內幕 其實不算內幕

有個外籍官員，在法庭大爆其收片內幕，法官稱：唔怪得九龍地區之交通咁多烏龍嘢，許多白車牌停在馬路做客，不少車輛違例。

此種內幕，其實香港人幾乎人人知道係收片結果，唔知者，祇係少數人，法官大概係少數人之一。

曾經有一個時期，派片與收片，大行其道，完全不成為秘密，小巴與白牌、紅牌，皆要交片給予一個集團，該發財集團收錢後，發回一張証件，此種「証件」，無一定形式，有時係「小心駕駛」，有時係「安全第一」……之類，貼在車前檔風玻璃，使收片集團，一見就知道該車已經攪掂，咁就保佢大，在馬路中心上客都唔拘。

如果未交片，冇「証件」，唔奀矣，一日告七次都有份。

曾經發生過一件趣事，有個白牌佬，不甘再交片，憤而賣車，將車賤價出售，幾乎等於劏車價錢，有個打工仔以為執到順嘢，買到之後，作為自用，第二日就接到告票，告佢在九龍大路口唔停車及開快車。

打工仔覺查查，一頭霧水，因為自己是日根本冇到過九龍，唔認罪，押後再訊，唔够兩日，又接到告票，不合法泊車。

一星期內接幾張告票之後，打工仔認為事出有因，請老友去查吓，始知自己所買之二手車，前身走白牌，欠片幾期之多，所以佢買得後就攞災，但係氣認真唔順。

一日，車尾燈被人打爛，知道必有陰謀，乃去差館報案，並去「棺材舖」，那時之反貪污部叫做「棺材舖」，實行爛瓷器碰缸瓦。

果然，又接告票，告佢冇車尾燈行車，不久，有收租佬來同佢講數，大家唔好攪，因為事出誤會，打工仔諗過門落去都係蝕底，於是自動收手。

紋外之音
□黃思騁

珊珊看了一下，說道：「這種刀子一定很好用，幾時順路的時候也替我買一把。」

她剛把刀子交回給趙秀峯，一個在隔壁房裡辦公的職員就走了進來，想就貨樣的事和老闆商量一下。趙秀峯將刀子包好了放進一個抽屜，就和職員談話，說是貨樣就算原設計不佳，也要照着縫製，因為各地顧客對服式的愛好各有不同。

談完話，職員就出去了。珊珊說：「我剛才看到阿祥十分注意你的那把切肉刀，他或者以為你要回家去劏老婆呢！」

「如果阿祥知道她是一個偷漢子的婆娘，他就更加懷疑了。」

「假如你眞的要回去劏她，可得先抹去刀上面的指印。」

趙秀峯笑一笑，說道：「到時你可以替我作証的。」

開完玩笑，珊珊說：「今天你的手續清了，到時不用再頻頻看錶啦。」

「不錯，你不知道晚上我離開你的時候，我的一雙腿子有多重。」

「今天是你的解放日，應該到甚麼地方去飲上一杯，我為你慶祝。」

「說不定阿女和另一個人也在慶祝。」

「你在意嗎？」

「我不在意，不過一想起那個男人在分享我給她的六萬元，心裡就有點不舒服。」

「何不看開一點。」

「我看得開的，祇不過有點做老襯的感覺。」

「至少在三年之內，你可免受奔波之苦。」

「對，有所得必有所失。」

「今天我們幾點鐘下班？」

「生意如此清淡，留在廠裡也沒有甚麼事做。」

「我們五點鐘下班，到沙田去吃飯，然後——」

「然後怎麼樣呢？」

「難道你還不知道？」

「我的肩受不了，我想休息幾天。」

「昨天不是有跌打醫生替你檢查過了？」

趙秀峯用手摸一摸自己的左肩，說道：「她說左肩傷勢不輕，以後要咬的話，右肩勉强還可以承當一下。」

「我會選擇特別的地方。」

「現在有義乳、義臀，不知有義肩沒有，如果有的話，我一定去買一對。」

「那樣我就會與致索然了。」

趙秀峯望着她笑，說道：「阿女稱它為風流印，想來也是眞的。」

「奇怪的是我從來沒有聽到你叫痛。」

「當時不痛，事後痛。」

「明天我去拔牙就是了。」

（一七〇）

荊軻故事
南宮搏

秦舞陽

「樊將軍眞是千古俠義，他從容不迫自刎，我親手割下他的頭……唉！」荊軻又連喝了兩杯酒。

「你見過太子？」「見過了！」荊軻悠悠地吐了一口氣：「太子希望我立刻動身，我已經和他說了，要等一個助手，待助手到了再走。王蒙有消息麼？」

「有的，」宋意連忙接口：「徐杜明托人帶了急訊來，他和王蒙後天就可以趕到燕京！」

「後天——」荊軻鬆了一口氣：「那可以來得及！」

「太子希望你甚麼時候走？」

「太子是越快越好，他想明天——」

「多等一二天也不妨事的；」高漸離撥了一下筑絃：「荊卿，我們後會日短，今天痛飲一醉！」

「我去搬酒來——」宋意站起來。這時，門又推開了，宋小妹匆匆進來。

「荊卿，太子在找你！」她走到荊軻面前：「他說你離開太子府沒乘車，我猜你到這兒來了。」

「太子有甚麼事？」荊軻拉她坐下。

「太子說替你找了一個助手，他決定在後天動身！」

「噢——」荊軻漫應着：「助手？是甚麼人？」

「太子說，這個人叫秦舞陽，燕國出名的勇士，做荊卿的助手或者隨從都可以的！」

「噢——」荊軻又漫應了一聲：「太子還說了甚麼？」

「他在我們那兒等回音，是騎馬趕來的！」宋小妹喘着氣：「太子祇要問荊卿對出發日期的意見，別的沒有說甚麼。」

「好吧，你回去告知太子，就是後天好了——小妹，反正王蒙後天會到的，小妹，你告知太子，我今夜和朋友叙叙，明早，再和太子見面好了！」

宋小妹走後，荊軻就問起秦舞陽其人的來歷；他說：「我怎麼會不知道這人？你們好像也不曾向我提起過？」

「秦舞陽，嗯——」高漸離低沉地回答：「他的名字我是知道的，人也見過幾次，不過——」

「怎樣？他要成為我的同志呀！你快說明白！」荊軻催問道：「他是個俠士麼？」

「可以這樣說！」宋意插口說：「但是，秦舞陽和我們這些人不同，他有猛獸那樣的慓悍，但不够沉着。」

荊軻默默地點點頭，目光移轉到高漸離臉上，等待他發表對秦舞陽的觀感。

「荊卿；」高漸離莊嚴地說：「秦舞陽的學問雖然不及我們這幾個人，但赤心為國，肝膽照人，和我們是完全一樣的；他在燕京出名，是在十年之前，那時秦舞陽還祇十三歲，因故殺人，怒目過市，許多人想上前捉他，都被他雙目發出來的光焰所懾，不敢動手，因之名震燕京。至於他和我們的不同之處是，我們從不與人私鬥，而秦舞陽是不肯以一絲一毫挫於人的！」

（二三）

菩薩風雲
諸葛青雲著 余丹青插圖

巴九玄答道：

「他們在你們到前半日，已離『祁連』！」

段了悟愕然問道：

一三〇

「這樣說來，南宮師叔竟已把你們刻在青竹上的七項難題，完全解答了麼？」

巴九玄歎息一聲道：

「神拳秀士南宮捷，確是不凡，那位與他結伴的裴碧雲姑娘，也極穎悟，我兄弟本來認為以七項竹刻難題，最少也可把他們困上一年，誰知才到如今，便已被解答五項！」

狄華康皺眉說道：

「尚有兩項難題，未經解答，他們怎會離此？」

巴九玄道：

「就在南宮捷、裴碧雲等越過第五根青竹，正在研究第六根青竹所刻難題之際，『玄陰蝨』上，突有人來！」

狄華康問道：

「來人是誰？」

巴九玄搖頭答道：

「我不知道是誰，祇知道是位手拄鐵拐的年老婆婆，她一到『玄陰蝨』上，便舉起手中鐵拐，把那七根青竹，打了個亂七八糟！」

狄華康詫道：

「這老婆婆是誰？怎麼這等霸道？難道我南宮師叔不怪她麼？」

巴九玄冷笑說道：

「你南宮師叔，還敢怪她？那老婆婆毀去青竹以後，便把南宮捷罵了個狗血淋頭！」

狄華康問道：

「她有甚麼理由罵我南宮師叔？」

巴九玄道：

「那老婆婆先遞了面竹牌給南宮捷，然後罵他胡塗該死，出了如此大事，竟不知曉，却跑到這『玄陰蝨』來，猜甚謎語？讓她找得好苦！」

段了悟想了一想，揚眉叫道：

「巴道長，我們來時，見壁上留有血漬！」

巴九玄怒形於色說道：

「那是我所豢人猿，見人毀去青竹，意欲同壓報讐，竟被那老婆婆揮手一拐，活活打死！」

狄華康失笑說道：

「這老婆婆倒兇得厲害！」

巴九玄道：

「她打死人猿之後，便逼着南宮捷跟她離去……」

段了悟接口問道：

「我南宮師叔是講信義之人，他對於與道長兄的所訂賭約，不會沒有交代！」

巴九玄點頭說道：

「南宮捷的確還算漂亮，他雖被老婆婆逼走，却留下一封書信！和一件押書信物！」

（一〇〇）

官腔談話頗費解
通天跑街

再次從報紙上讀到「廉記」大員作非正式的談話，談及工商界最關注的回佣問題，不憚重複地再來一次解釋「合法與非法」的區別。大員當時操的當然是道地「鷹格利是」，經過記者先生錄譯而列為新聞，不知是否英語與漢文付梓的，變成方塊漢文，難以溝通原意，抑或「官腔」理該深奧莫測，這篇談話的主題文曰：「如無委托與代理人關係之提供利益者，屬正當回佣」，已經够嘅費解，在下恭讀時，滿以為「標題」盡可聳人聽聞，引人細閱，不料研讀之下，文內還是一如標題照錄這十幾個字，欠奉註釋或舉事例對照，結果所得印象，還是含糊不清的「老生常談」也。

照字面的領會，「委托與代理人關係」，即係回佣之合法與非法的主要分野關鍵，偏偏這幾個字的含意可謂遍到活概籠統的顛峯，任由自解，隨意亂指可也，假如循此眞言抱着大安主義而大刮回佣，一定死得人多無異。實際上，任何交易所好，還是少作片面談話解釋，不如來一次正式官方聲明，詳加指導和闡明為宜。

在我們幾個跑街茶敘中，衆意無不希望回佣問題早日明朗化，免致一邊搵食，一邊提心吊膽。

像溫賓所言，他經營的旅遊社離係野雞山寨式，同樣迷惘於回佣圈子裡，索性關門大吉矣。他說這個行業根本就是一個「回佣世界」，不論買賣機票、代客訂房、遊覽吃喝，甚至帶街買嘢，樣樣都過河濕腳，從中牟取多少佣金，如嚴格用「廉記」尺度衡量，自屬合法與非法「齊飛」，此道中人已在「剃刀邊緣」搵食，唔怕就假咯，賺到都唔够賞驚風散。

溫賓再舉一例，他說有個旅遊跑街，單單獨沾一味帶客上街買嘢，尖沙咀幾十間著名商店都有他名下的「回佣戶口」，通常珠寶首飾收一成，洋服時裝收成半，電器攝影機收八厘，至公價百貨亦有五厘，至於薦召女伴，回佣更厚，祇收三成，此君每月收佣閒閒地有盤零水之多，如照「委托與代理人關係」字面解釋，早該繩之於法矣。

（一〇五四）

奪命曲
山宗

易佐安醫生點一點頭說：「不能確定酒裏面加了甚麼藥品。跡象表明好像是氰化物，沒有其他的異味，或者是砒霜。這種强烈的毒藥，一飲下去立刻發作。」

羅華嘉法官神情凝重地問：「毒藥放進杯裏？」

「是，」易醫生應着，一面大步走向擺着酒的那張桌子旁邊，拿起那瓶威士忌擇開蓋，聞一聞，再用手蘸一點到口中試試，又試蘇打水，搖搖頭疑惑的說：「水和酒都沒有甚麼異樣，完全正常。」

魏隆豹說：「按照你的推斷，他是自己把毒藥放進杯裏？」

易佐安醫生的表情明顯的表明不滿意自己的推斷，但又不能不承認事實，他點點頭說：「好像是這樣。」

韋漢洛說：「自殺？嗯，非常奇怪。」

莫麗妮慢慢地說：「我一點也不相信他會自殺，生龍活虎，而且可以看出他心滿意足地生活着。我記起傍晚時候，我們起航到小島上來時，他風馳電掣地駕着汽車衝下小丘，那神氣多麼，多麼……啊！我不知道如何說更好！」

然而大家都明白她的意思。

安澤生命力無比旺盛，好像魯勞都不死一般，可是，現在縮成一團，死氣沉沉地攤在地上。

易佐安醫生說：「除了自殺還有甚麼可能呢？」

在座每一個人都不解地搖着頭，眞的除了自殺以外還能够有甚麼其餘的解釋呢？沒有人事先在酒或水上面做過手脚，每個人都看到安澤自己走過去斟酒。若說酒裏面有砒霜那祇是安澤自己加進去的，因為其他的人也都喝過那瓶酒。為甚麼安澤要自殺呢？

韋漢洛若有所思地說：「醫生，我看這件事有點不對勁，安澤不是那一類自殺的人。」

易佐安醫生：「我抱有同樣的看法。」

茫無頭緒地，大家默然無語。最後易佐安及魏隆豹動手把安澤的屍體抬起，送回寢室置於床上，用一方床單遮蓋。

當他們返回客廳時各餘的人站着圍成一圈。夜，一點涼意也沒有，但每個人都顫慄着。

伊伯蘭小姐打破沉寂說：「夜已深了，我們還是分頭返回臥室吧，大家都應該休息了。」

（二六）

小說

降龍珠
□東方玉著□

陰四婆婆一雙水泡眼中，綠光一盛即隱，呷呷尖笑道：「教主爺，果然是你。」

龍在天一手鬆開黑鳩杖，冷然道：「妳們沒想到會是老夫吧？」

陰九姑忙道：「我早就聽青萍說過了，你來得正好……」

陰四婆婆一把拉起冷青萍，笑道：「乖孫女兒，別哭了，現在好啦，妳親爺爺趕到了，一切自然會由他給妳作主的了。」

冷青萍拭拭眼淚，偷偷的向卓玉祥瞧了一眼。

卓玉祥也正在望着她，心中對她暗暗有些憐惜，忖道：「這完全是太陰教主强人所難，青萍是無辜的。」

就在此時，門外已經陸續走進一大批人來！

唐思娘眼尖，看到來人，喜得叫道：「白姊……」

來人正是由白玉霜為首，第二個是何文秀，第三個是盛世杰，第四個則是領路的紫鳳。

接着是蔡容貞、蘇飛娘、呂瓊瑤、方依依、唐思恭、一清大師、薄一刀、蓋世豪、文成章、王不留行、花見笑、高飛，以及三元會的聞桂香、田縱、田橫，以及聞桂香的兩個使女朝雲、朝霞。

一清大師四個隨行護法弟子，却留在宮門之外。

蔡容貞一眼瞧到卓玉祥和畢倩倩站在一起，口中叫了聲：「卓大哥，畢姐姐！」

翩然朝他身邊奔來。方依依也跟着奔到兩人身邊，愁容滿臉的道：「大姊，義父他們都不見了！」

紫鳳回到師父（太陰教主）身邊，聞桂香到了此時，也祇好硬着頭皮走了過去，跪倒地上，說道：「師父在上，弟子請師父恕罪。」

陰九姑為了討好南海神龍，藹然笑道：「桂香，妳沒有罪，好了，來了就好，快些起來吧！」

聞桂香眼看師父沒有責怪自己，心中暗暗驚喜，依言站起。

這一夥人進入太陰宮，自然各有各的敘述，畧過不提。

港澳諜影
・上官斌・

一二七：密偵發惡拉人

業萍眼見有一位青年被密偵打了幾記耳光，打得他倒在地來，這時，有些人忍不住的大叫：「你不要隨便打人呀！」

這話觸怒了密偵，跑到人叢中兇悍的問：

「是誰說的，站出來！」

沒有人做聲，密偵咆哮的說：

「你們不說，全體的拉回去！」

密偵看見一堆人中沒有人回答，便揮一揮手，幾個同僚都跑到他的身邊去，兇神惡煞的圍着那一堆人。

那位密偵更加神氣的虎視眈眈的注視着羣衆中的每一個人，後來，叫這十多個人排起隊來，跟着說：

「你們輪流說一句『你不要隨便打人呀！』」然後指着排在第一個的青年說：「你說。」

那人照這話大聲的說了，密偵認為他沒有可疑之點，便又叫第二個人呼叫，那人指指自己的喉嚨，費力的輕聲說：「我喉嚨痛，無法大聲叫。」站在那人旁邊的一個青年加以證明說：「他喉痛已多天了，他怎會大聲呼叫？」密偵瞪了他們一眼，猛然舉起雙手，左一把，右一掌的向他們打去，打得他們滿天

「你們作賊心虛，以為施出這種鬼計，便可以逃過我們的偵查！」頓了頓，指着說喉嚨痛的那個青年說：「你快大聲的叫：『你不要隨便打人呀！』……不說，我就當你承認剛才的這話是由你說的！」

那青年沒有辦法，祇好皺着眉，咬着牙，用盡氣力去說。但，聲音還是很微弱，與剛才那人所說的迥然不同，但，密偵還是不肯放過他，要他站出來。

密偵跟着又叫其他的人大叫「你不要隨便打人呀！」十多個人都說過了，但沒有一個人的聲音可疑。

業萍看見這樣子，內心非常焦急，生怕終有一個被他查出的，這時，那人便遭殃了。他想營救這一班人，但一時又想不出辦法，因為修頓球場內固然有許多憲兵、密偵，就是場外也有許多憲兵、密偵，如臨大敵的持槍警戒。正當業萍極度着急的時候，忽然聽聞嗚嗚的警報聲，業萍認為時機到了，於是大聲呼叫：

「警報呀，警報呀！」

（一〇七）

台灣雨衣・自動縮骨雨傘
式樣多 顏色美 最平 最抵
台灣民生物產有限公司
九龍總店：尖沙咀東英大廈
旺角分店：荔枝角道廿二號
灣仔分店：莊士敦道二十號
北角分店：英皇道一三五號

聯刊本報日、晚報小廣告可獲下列巨獎
亞米茄表 馳譽世界 一致推崇
OMEGA
亞米茄星座電子仔英男裝表 日曆 防水 不鏽鋼表売鏈帶 價值HK $2300
亞米茄日內瓦型女裝表 自動 日曆 防水 包金表売連原身表帶 價值HK $860

在本年五月份內聯刊本報日晚報小廣告一天或以上者（每天每段共收費四元，醫藥類除外），可獲得本巨獎。本報將於六月八日下午五時半在本報社由本報董事公開主持抽獎，歡迎各小廣告客戶屆時請持收據惠臨參觀，並於六月九日在本報日晚報公佈中獎號碼，中獎客戶請憑收據領獎。

另設安慰獎五名，可獲下列獎品之中一份，亦由抽籤決定，第一至第五名安慰獎依次為：
（一）美雅燈飾公司精美吊燈壹盞
（二）台灣民生公司搖擺枱扇壹座
（三）金寶通公司電子鐘壹個
（四）嘉蘭牌兩色筆壹枝
（五）榮泰乾濕電兩用電子計算機壹個

工商晚報 分類廣告
銷數廣 效力大 收費廉
每段大字四個，小字三十四個，每天二元（日晚報聯刊，每天每段共收四元），醫藥類每天三元，不折不扣，以四段為限（日晚報聯刊，不在此限）。
凡涉及法律性廣告，請攜同身份証來本報辦理刊登手續。
洽刊處
（一）中區辦事處利源東街八號地下 電話：二弍五四九五・二弍臺弍三八
（二）灣仔分域街十八號本報廣告部 電話：二七九三零七・二八零七零八
（三）彌敦道臺零零號東英大廈弍零臺室生記租務處
（四）旺角荔枝角道廿二號東興大廈生記租務處
（五）油蔴地上海街三臺九號
（六）九龍城周生生珠寶金行有限公司（太子道四三二號）
（七）青山道周生生珠寶金行有限公司（青山道三二六號）
（八）油蔴地周生生珠寶金行有限公司（彌敦道二二一號）
（九）旺角周生生珠寶金行有限公司（彌敦道七〇七號）
（十）深水埗周生生珠寶金行有限公司（大埔道四七號）
（十一）佐敦道周生生珠寶金行有限公司（佐敦道卅七號L）
（十二）紅磡周生生珠寶金行有限公司（蕪湖街九九號）
（十三）荃灣周生生珠寶金行有限公司（荃灣青山道一九九五號C）
（十四）元朗周生生珠寶金行有限公司（元朗青山道八七號）
（十五）九龍彌敦道一〇〇號東英大廈台灣民生物產有限公司
（十六）北角英皇道一三三五至一四三號民衆大廈台灣民生物產有限公司

聘請
招請什役 某大機構招請什役一名，年十八歲至廿四歲，薪四佰，無不良嗜好，有意函本報信箱95號。

租售
旺角樓售 彌敦道新興大廈樓，高光猛，通爽，裝修，即買即住，四百呎，九萬餘，③七弍三六三〇洽

一謿居士 曾在星島晚報、星島週報、中文星報、工商晚報、新夜報撰寫相學專欄，現遷往中區興瑋大廈四樓1A室（皇后戲院對面）會客：下午一至六時，週日休息。

上海基泰裝修 寫字樓住宅 免費設計 一流工廠 土木油漆牆紙等工程 精工價平 H610980洽

特平賤賣 台灣出品 三樱牌眞珠 麗露平沽 合意請辦公時間電H四五四八五〇彭

油漆裝飾 坭水造木 門面樓廠裝修工程 民衆公司 ⑤791718

中聯搬運公司 專門搬屋 香港 H-627922 628973 九龍 K-333560 333532 新界 K-632345 628647

商業
出讓 紙皮紙筒 某大印刷廠每月有大量紙皮及紙筒出售，有意者請電⑤二七九三〇七鮑

青山餐室 冷氣地旺 可租頂即營業 如意廉讓 請夜七時半至十時半電詢⑫八〇六五八〇曾宅

出讓
尖沙咀舖 招租免頂 正門向正假日酒店 迎面遊客進出必經之路 電話：K八一四八一三

三百二租位車道堅
堅道119—125號金堅大廈
利興置業有限公司
德輔道中54—58號利興大廈八樓
電話：5-263271

灣仔房租 軒尼詩道近修頓球場 歡迎仕女居住 清靜 電話H752040羅姑娘洽交

招租

旺舖出售 九龍城南角道與衙前圍道

中環永樂街 舖租售 獨立水錶 實用六百餘呎

廉樓租售 北角英皇道129號 有電話 租售合意 請與管理處洽

HONG KONG RADIO INSTITUTE
香港電專
晶體管・電報・技術科
五月六日開課
天后廟道11號僑興大廈
電話：700263・719796

加拿大、美國、英國中學專科招生
加拿大溫哥華先進商科學院德弗士商科學院慕娜美髮專科學校哥倫比亞預科書院安省林頓工商學院都侖多預科書院滿地可天主教會教育部轄下87家中學德信預科書院阿省漢高書院烈遜書院美國路易士酒店管理學校英國教育輔導中心屬下中學紅米書院等即招1976年秋季新生九龍尖沙咀星光行1227A室西太平洋升學指導中心辦理K684403 K685845全部中學均為直升大學之甲等學校全部專科學院係專為成人而設畢業後發國際性畢業文憑可得高級就業資格。

招生

奇男子徵

徵求
幸福婚姻服務公司

遊河 歷史悠久 最多遊艇 璐明公司 5-445239 5-779076

月入增八百 副業 郵寄美國新奇產品 百種 送贈品 附回郵 S.I. G.P.O. 15952 H.K.

許文浩 八八五

理化實驗室 體育與幼園 遊戲設備 內外用具 新造或修理一切鐵木工程 賜顧請電港七六〇

IBM 英文 打字 排版 ㈢213413

聯邦私家偵探局有限公司 K311811—311833
本局採用新式儀器偵查，集中優秀專門人材，解決疑難，代追債項貨款商業秘密，假冒商標貨品・兒女活動偵查。
彌敦道611—5按13字五月花上

喉 專科中醫 吳景雲國醫
喉痧喉蛾 喉癰喉痛 陰虛喉爛 雙單喉症
無論症狀如何，兒險或屢醫未癒頑症，遠來診治保證
即日見效 限日痊癒
館址：旺角亞皆老街三十八號三樓 先施公司九龍分行對面 鱷魚恤樓上
若非確有特長 安敢[illegible]一味

藥鑑

啟事
天德聖教忠一善堂福壽會
灣仔莊士頓道一二九號東興大廈六樓B座 電話⑤七三〇三〇八
公告仙遊會員名次暨受益人鳴謝倖各會員一體週知
1751陳德逝寓所 元朗天水圍木屋陳棠
1752張國德逝寓所 長洲中興街36號張福來
1753陸細逝廣華院 橫頭磡九巫421號黃恩
1754湯歡逝東華東院 筲箕灣道285號四樓陳自當
1755廖光逝沙伯院 沙頭角環街三號郭麗
1756李細嬌逝大口環院 何明華大廈15號204室瑞心
1757劉娣逝聯合院 廣東道四號五樓陳炳緣
1758馮三逝廣華院 新塡地街五號四樓余帶喜
1759陳流逝瑪麗院 威靈頓街198號四樓梁群
1760黃南逝寓所 大埔白橋村78號陳乾柳
1761張肯逝寓所 大澳鹽田碧張九
1762張能逝方便院 長洲北社新村黃就梅
1763曾鳳逝佛教院 鑽石山二巷四號張耀宗
1764陳金定逝廣華院 樂群街24號五樓黃炳麟

強身內功 動靜內功 強健心身 駐顏延壽 恢復青春 不限年紀 剪報優待 東方內功學會K306437

香港標準商科外文學校
校址：北角英皇道425—431號二、三樓全座 電話H：611601
教育司署立案 招1976年5月份新生 5月7日開課
國語 日語 英語 速記 信札 會計 簿記 打字 科商

今年世運會地點 蒙特里爾風貌

第二十一屆奧林匹克世界運動大會，將於今年七月十七日至八月一日，在加拿大蒙特里爾市舉行。

要是蒙特里爾的夜空也會像人類那樣的激動感情，定會覺得相當不安，因爲它的星光，已不像當年那麼燦爛，它下面的那個大城──蒙特里爾──正在與它爭輝。蒙特里爾不但在夜晚已自有了燈光造成的繁星和條條銀河，它自已也成了世界的都市明星。

一個發出藍白色光綫的燈，在全市最高的塔尖上旋轉，高出瑪利鎭廣場二百二十六公尺。下面，加拿大銀行的大廳吐露着昏暗的光，莊嚴肅穆得有點像大教堂。它連接一條長廊，一端是大休息室，中央是這座大建築的通訊中心，裡面有各種電子設備。

六架電梯可通頂層，頂層是紅色墻壁的娛樂場。在這裏可以見到蒙特里爾的「上層生活」。向下俯視，街道彷彿大峽谷，自治領廣場和瑪利鎭廣場俱在谷底，起重機和推土機在連夜趕工，建造摩天大樓。

瑪利鎭廣場的第一座摩天大樓，於一九五九年落成，是一座一萬五千噸鋼骨和二萬平方呎玻璃的四十五層大厦。大厦啓鑰，聖勞倫斯海道啓航，使航行海洋的巨輪，可由聖勞倫斯河直上，駛入安大畧湖。這項耗資四億七千萬美元的工程，不但深在內陸的蒙特里爾成了世界上最重要的商埠，而且也爲深入加拿大三千公里的廣大內陸腹地帶來了繁榮的新氣象。

赫舍拉加從前是個印第安人小村，如今發展成了蒙特里爾市。這個舉世聞名的大城位在渥太華河與聖勞倫斯河二河中間的島上，西端以聖路易湖和二山湖爲界，島長五十公里，寬十六公里，居民二百八十萬。

蒙特里爾的最初三十年，極不安定，伊洛郭衣族印第安人不時騷擾，英國也派兵來爭奪，英軍佔領了蒙特里爾，蒙哥馬利將軍便住在當時的總督府「拉梅茲堡」裏。這座建築物建於一七〇五年，是蒙特里爾如今尙存的最古老建築。

一七六三年，英法兩國簽訂了巴黎和約，魁北克省正式成爲英國殖民地。

這都是很久以前的事了，但至今古老的大砲還瞄準着拉梅茲堡，而蒙特里爾的街名和廣場，還懸念着歷史上的許多名人和事蹟，卡蒂埃廣場就像法國普羅旺斯。一八〇九年建築的納爾遜勳爵銅像，騎着馬看着下面的長橋，石子路，鐵鑄的燈和靠在街邊墻上出售的油畫。也許花攤上的天竺葵不如巴黎的多，但聖保羅大街盡頭的吃食，很可能比法國的好。例如在都鬃餐廳，許多客人都必須先在酒吧喝幾杯酒，等候餐廳的桌子，餐廳有了空桌，穿着法國布里坦尼式服裝的女侍應生便會來招呼等候的客人入座。豬腳是他們的名菜之一，不必担心，在烹調前，名家會爲它修過趾甲。我那天在那裏吃了一餐，覺得很好。有些菜看起來非常別緻，例如一片煮火腿，四面澆一圈楓糖漿，一見就很開胃，飯後甜點，極值得一嚐，這是用祖傳秘法做的精美點心，還有咖啡，酒客到了這家飯館，便自將會忘了計熱量，忘了鐘錶。

在蒙特里爾的老城，時間似乎停止了。狹窄的街道，十九世紀建造的方濟各會修女院，高大的灰墻，擋住了一切現代化的東西。在皇家廣場還能見到些少殘餘的舊城墻，廣場西端從前是加拿大國會，但後來一把大火，把全市燒去了三分之二，國會大厦也在火焰中化做了灰燼。聖海倫島是聖勞斯河中的一個小島，島上有軍事博物館，一家極好的餐廳，還有許多可憑弔的歷史遺跡。島上的樹林，是尙普林造的，他又用他十二歲太太海倫的名字做爲島名，稱這個島爲海倫島。

沙巴雷廣場有兩處極著名的地方。一處是鐵路博物館，另一處是全世界最壯觀的天文館，能容四百觀衆，館中的播映設備能證明宇宙間最遙遠的星也距蒙特里爾不遠。

蒙特里爾有龐大的地下交通系統，目前有廿六個站，預定在一九七八年，地下路綫可增爲如今的三倍，開設在地下的商店將有五百多家，而且──聽來似乎欠通──各航空公司也將在地下開設辦事處和服務站。

多契斯特有一家大百貨公司，因地下建設成了交通網，立刻將業務向下發展，使地上和地下的業務連成了一片，在「二十二十」百貨公司，不論你要買的是牙膏或香檳酒或電視機或襪褲，都可以買得到。據說，蒙特里爾的百貨公司服務最好，不滿意的東西都可以退換，連用過了幾天的彈簧床墊都可以退換。

蒙特里爾的飛機場能使任何旅客覺得自己居住地方的機場像個孩子玩具。蒙特里爾的新國際機場（米拉貝機場），去年十月才啓用，有六條跑道，預料在一九七八年，該機場每年將有旅客一千六百萬，貨物九十萬五千噸，三萬五千架次飛機起飛降落。

蒙特里爾旅館共有牀位五萬五千個，但參觀世運會的旅客預訂的牀數共有七萬七千六百八十二個。這兩個數字怎麼能相差這麼遠！要是你已經訂了牀位，大可不必担心。奧林匹克會籌辦委員會公共關係組的麥基利佛瑞，每個月都發表一次令人驚嘆的進度報告，種種難題都已解決得差不多了，而工作似在飛速進行中。

麥基利佛瑞說：「任何大事都定會有許多困難，我們這次遭遇的最大困難，就是建築工人罷工。」但儘管如此，奧林匹克村的建築並未脫期，而如果你運氣好，能有張入場券，麥基利佛瑞保證你能在七月十七日準時看世運會開幕。他預料今年將和往年一樣，看田徑賽的人最多。

「世運會的設備如何？」

麥基利佛瑞笑道：「不用說別的，每隔廿五公尺就有一個廁所！」

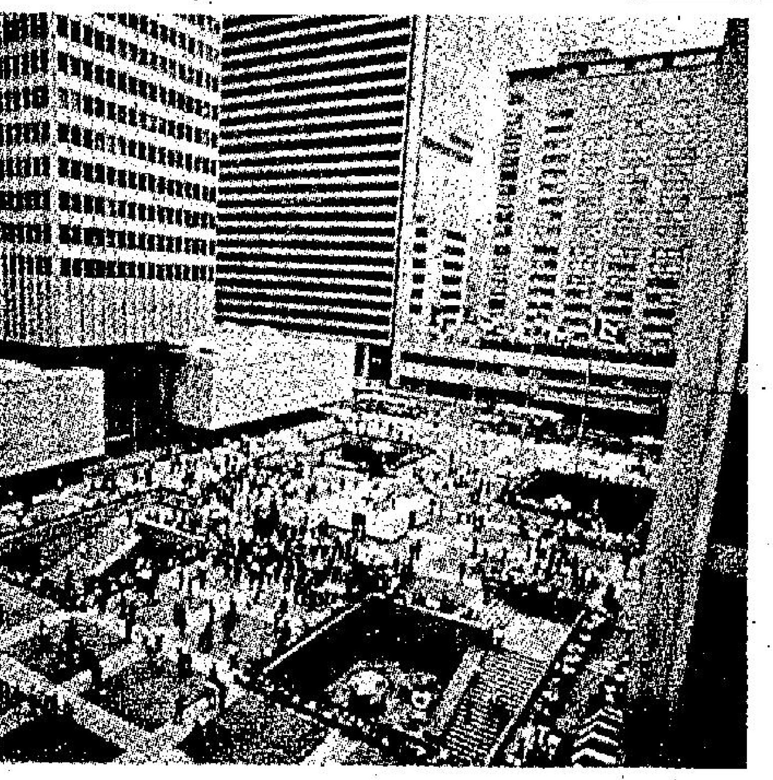

蒙特里爾地下城市的入口處

蒙特里爾高速公路

東京看櫻花

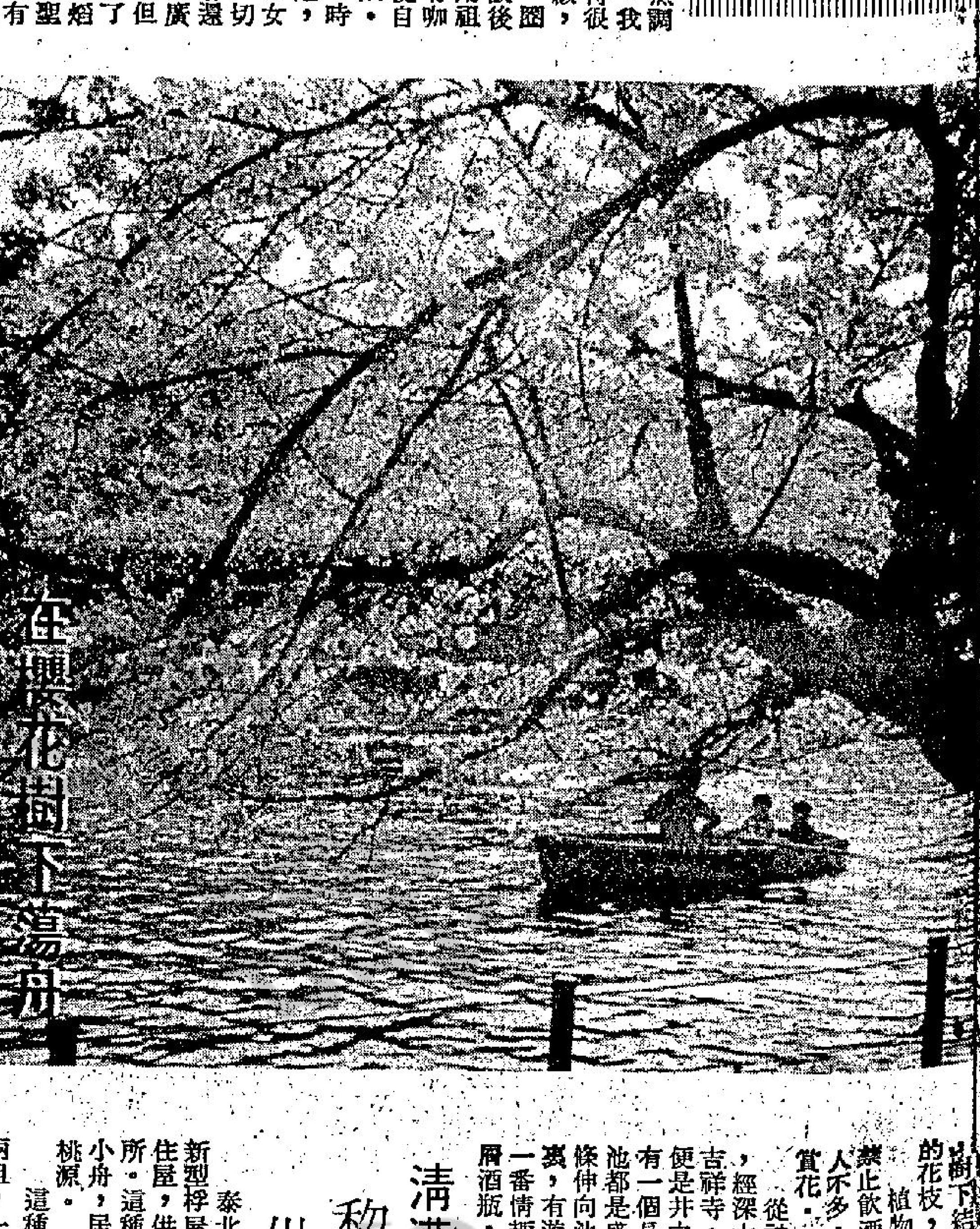

在櫻花樹下盪舟

東京市內的櫻花，自以上野最著名，但煙霧之濃，使櫻樹大受損害，雖然公園當局加意防護，讓它還能生存下來，但花朵疏落，未見豐盛。到底它佔了地利之宜，四月五日正值週末，上野公園的門口人潮如湧。入了門之後，人潮分爲兩股，一股去看櫻花，另一股去動物園。入動物園要排隊買票，進園之后，要看熊貓又得排隊。在田中首相訪中共時，中共送了一對小熊貓，爲時已兩年半，但是日本人對這一對「名物」的熱情未減，熊貓館前隊伍排得好長，入門後小孩行貼近熊貓室的行道，成人走後面，要從人頭的間隔中看到玻璃室內的熊貓，實在不容易，何況看守人一直通過揚聲器催促行快些，加以後面的人在推，也無法看得清楚。但見一個在嚼竹筍，另一個蒙頭大睡，對人們的熱誠到訪，毫不理會。

櫻花有三百多種，在日本種植得最多的是「染井吉野櫻」，就是上野公園所植的。幾條園道兩旁櫻花盛放，花色粉紅，綴滿枝頭，不見綠葉，樹枝連理相接，遙望是一片花雲。日本人就在花樹下舖上蓆子，團團而坐，擺滿着菜餚點心，最重要的是酒。據說經濟衰退也影響到賞櫻的用酒，過去經濟好景，飲洋酒，用昂貴的生魚片下酒的，便改飲日本清酒和啤酒了，佐酒料也從儉了。但是看看他們男男女女唱歌跳舞，歡聲一片，至於嗜酒的，更是開懷痛飲，使酒罵座，形形色色，總之是盡情作樂。隔天看到報紙，才知到當日遊上野公園的竟有七十萬人之衆。

由上野乘京成綫電車向東行，經江東區過了江戶川便已離開東京都的範圍，而屬於千葉縣了。我們在國府台站下車，轉乘巴士車到里見公園。

這個公園不大，但因高踞江戶川左岸，由林陽中下望江水，景色也頗可觀，只是江水混濁，也就減色了。這裡的櫻花樹栽植在一片盆地中，樹下都是席地而坐的人，櫻花也不見有特色。

新宿御苑，這地方交通方便，乘到新宿的地下鐵，前兩站下車，走一小段路便到了。據說這個御花園是請法國園藝家所設計，有西洋情調，但也參以日本庭園的風味，園地百餘英畝，在我看來在東京的幾個公園中是最好的一個。這裡以所植的重瓣櫻花──八重櫻著名，它的花期是在四月中旬，早幾年來遊時，正值花開，花色有粉白，亦有淺紅，燦爛艷麗，二三十朵連在一起，且枝頭綠葉初茁，和一般櫻花都是單瓣，不見嫩葉的不同。我這次來得早了，八重櫻剛有花苞，但單瓣櫻花開得正好，嬌艷嫵媚。在東京市內觀賞櫻花，當以新宿御苑最好。

東京西郊亦多賞櫻名所，中央綫電車所經的神代植物園和井之頭公園，這植物園佔地甚廣，分別栽種，枝葉正在萌芽，料想藥花次第謝後，到了五月初夏，這個花中之王怒放時，它的穠艷奪目，雍容華貴的風姿，又是一番光景。

這裏的櫻花有三四丈之高，枝條四下伸展，層層疊疊粉紅的花朵，使花枝下垂，幾乎及地，遠望就如連綿不斷的花山，絢麗奪目，也似層層的雲霞。人從花枝下行過，似陽光透過花瓣，使它看來晶瑩皎潔。轉一個彎，又是另一座櫻花林，有緋色的，和桃紅色的櫻花，再過去是潔白的李花和桃花了。最美的還是「枝垂櫻」，狀如垂柳，枝條上是點點緋紅的花，隨風招展，綽約生姿。據說東京後樂園的「枝垂櫻」最美。京都平安神宮，圓山公園以及天龍寺的櫻[illegible]的花枝，確是壯觀。

植物園中，大概是禁止飲酒狂歡，所以遊人不多，倒可以安靜的賞花。

從神代植物園出來，經深大寺，搭巴士到吉祥寺，穿過幾條街巷便是井之頭公園。園內有一個長形的池塘，沿池都是盛開的櫻花，枝條伸向池中，花影波光裏，有遊人划船，另有一番情趣，但是滿地紙屑酒瓶，顯得一片紛擾。

……由吉祥寺站……回市區，朋友指着那些高樓大厦說，這裏正要成爲東京都繼新宿之後的第二都心。

櫻花驟然怒放，倏然謝落，花期苦短，不過五七天光景，如遇風雨，謝得更快。有一位朋友曾經對我說，日本人的悲劇氣質，特別欣賞櫻花乍開又謝，櫻花的盛放使他們顚倒，點點飛紅雨也使他們傾心。他們把落英繽紛的情景，稱爲「花吹雪」，認爲是至美的境界。

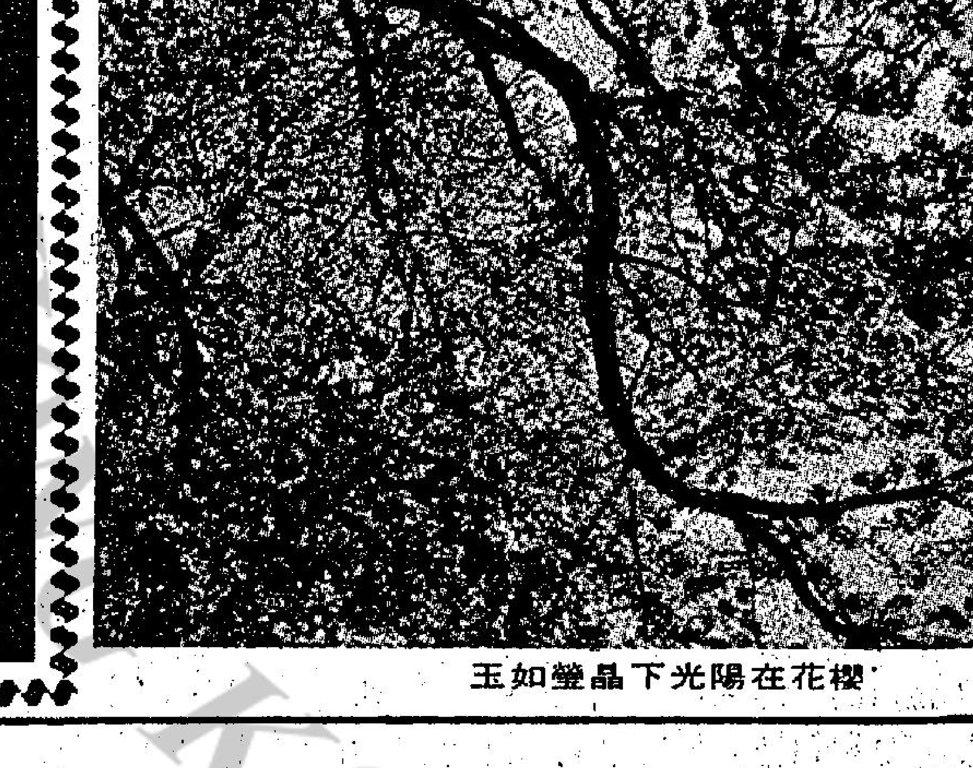

櫻花在陽光下晶瑩如玉

台灣省建七個新旅遊區

台灣政府有鑑於旅遊事業所帶來的利益，決定由下年開始，在台灣各地，開拓更多的旅遊地點，而且，所準備開拓的旅遊區，工程浩大，完成之後，必將成爲台灣省民衆及到台灣遊覽的各國人士所樂於一遊地。

台灣省民政廳已初步擬定七處發展的地點，計爲：

（一）在宜南縣頭城鄉經營海邊遊樂區，預計五年之內完成。

（二）在宜南縣冬山鄉，開發梅花湖遊樂區，預計兩年內完成。

（三）在桃源縣大園鄉興建海邊公園，預計四年內完成。

（四）在台中縣石岡鄉開發石岡水庫遊樂區，預計四年內完成。

（五）在彰化縣員林鎭開發觀光遊樂區，預計一年內完成。

（六）在屏東縣恒春鎭開發貓鼻頭遊樂區，預計三年內完成。

（七）在恒春鎭開發鵝鑾鼻遊樂區，預計三年完成。

上述七項旅遊區新建設，預料須投資三千七百六十萬台幣，等於五百萬港元。當該七項旅遊區新建設完成之後，估計可以吸引更多的外國遊客到台灣遊覽，同時，更可以使以前到過台灣的遊客，引發重遊的興趣。（陳基）

清邁新興旅遊區 黎豆湖浮屋 供遊客度假

泰北清邁府稱縣黎豆人造湖，最近出現一種新型桴屋，利用竹筏在上面蓋成單層的挽甲羅式住屋，供遊湖人士租賃，作爲游泳垂釣渡假之場所。這種桴屋漂浮於煙波浩渺的湖心，出入全靠小舟，居住其中，無喧囂吵聲之侵擾，如居世外桃源。

這種桴屋，目前在稱縣的黎豆人造湖中共有兩組，一組名叫「唐通桴屋」，擁有十六組房間，分爲三個床位二間，二個床位五間，一個床位九間，可容遊客五十人，房租三床位者每夜一百銖，二床位七十銖，單人房四十銖。

另一組叫做「寮信桴屋」，祇有三組房間，內中分爲設有床位與不設床位兩種，可容遊人一百人。

這種桴屋，附設有餐廳，酒巴間及供閒步走動之小木橋，雖然因陋就簡，但居其間，亦有另一番新奇之滋味。

黎豆是蒲美蓬水壩築成後形成的人造湖，周圍廣達三十公里，一望無際，風景優美。黎豆人造湖距清邁一百廿二公里，汽車可直達湖邊，交通遙算方便。

漫畫版

香港事 ·荔荔·

霧中行 ·周行·

「我的標語果然收效，全體職員都自動辭職去了！」

來者不善 ·林重傑

萬全之策 林重傑

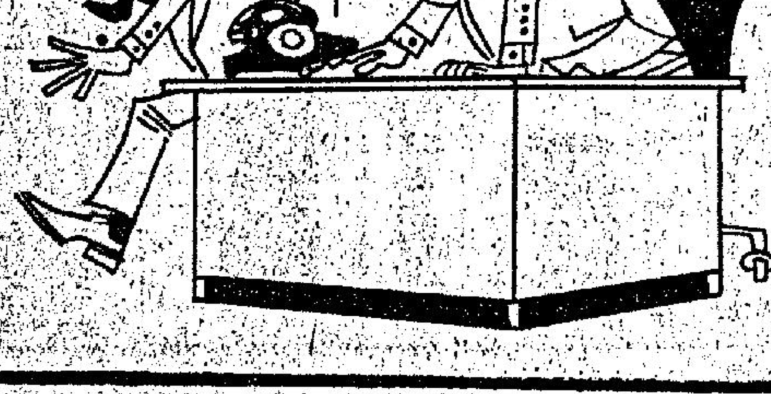

諂諛是煽動罪惡的鞭──莎士比亞 ·周行·

你昨天的馬正贏得合時！ ·余風·

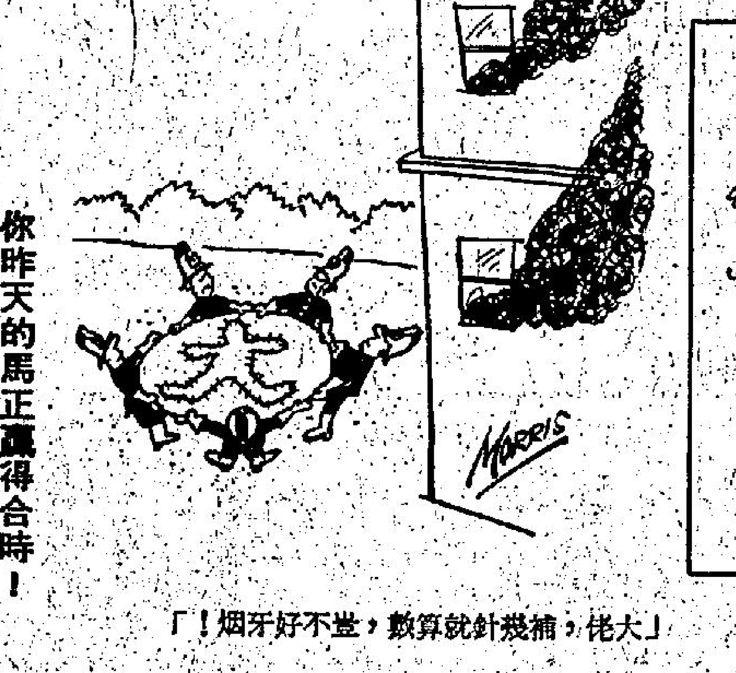

「大佬，補幾針就算數，豈不好牙烟！」

「我丈夫沒有特別原因是不飲酒的，今日佢話係當奴鴨生日！」

教導有方的褓姆。

一拍兩散 ·林重傑·

「我不在意，不過一想起那個男人在分享我給她的六萬元，心裡就有點不舒服。」

「當時不痛事後痛。」

「明天我去拔牙就是了。」

(一〇〇)

……是太陰教主強人所難，青萍是無辜的。」

就在此時，門外已經陸續走進一大批人來！唐思娘眼尖，看到來人，喜得叫道：「白姊……

……喜，依言站起。

這一羣人進入太陰宮，自然各有各的敘述，……

……叫。」密偵瞪了他們一眼，憤然舉起雙手，左一把，右一掌的向他們打去，打得他們滿天……

「警報呀，警報呀！」

(一〇七)

最抵 三五號
招請什役 機構 招請什役一名，年十八出廿四歲，薪四佰，無不良嗜好，有意函本報信箱95號
旺角樓 與大厦樓高光猛通爽新裝修即買即住四百呎九萬餘③七弍三六三〇洽
中區興瑋大厦四樓4〇A室（皇后戲院對面）會客：下午一至六時 星期日休息
HONG 香
電話
先施公司 鱷魚恤 九龍分行對面 電話
若非確有特長 安敢獨擅一味

戈立參加旅遊協會會議回來
指許多國家受蕭條打擊
羨慕本港旅遊業增長率

【本報訊】香港酒店商會總幹事戈立稱，許多國家均羨慕本港之旅遊業紀錄與增長率。

戈立出席檀香山之太平洋區旅遊協會會議後已於星期五回港。據稱，有許多國家受一九七五年世界經濟蕭條之大大打擊。許多國家對於香港於去年中之復甦及旅遊業增長率甚為注意。戈立又謂，一九七六年之展望更光明，而本港各酒店之客房出賃率均甚高。

據謂，此次會議有一千六百人參加，明年在本港舉行時，人數料亦相同。

上水皮革廠七月底拆清
當局促各東主儘早答覆
是否接受額外批地建議

【本報訊】政府已敦促上水五十五間皮革廠東主，儘早通知新界民政署是否願意接納額外批地的建議，該等皮革廠定期於今年七月底清拆。

該署於上月初向皮革廠東主提出建議，在葵涌厭惡性行業區加撥土地十萬零四千五百方呎供他們設廠用。

現時皮革廠東主已在該區購地超過七萬五千五百方呎，建議撥出的額外土地，位於現有廠房新址的毗鄰，該建議係新界民政署應皮革廠商之要求而提出者。

副新界政務司湛保庶於四月廿九日曾致函皮革廠商謂：鑑於目前距離今年七月三十一日清拆限期不遠，廠商宜於最近之將來作出決定。

湛氏除於四月十三日建議撥地一萬六千五百方呎與第五個集團外，曾再建議撥出額外土地六千二百方呎。該集團之三十三個小規模廠商現已購地三千五百方呎。新界民政署發言人，已重申政府對皮革廠定期於本年七月三十一日清拆之堅決立場，並強調廠商不應拖延時間，須開始計劃遷往葵涌事宜。

他說：皮革商現時設廠的地方不僅受到嚴重污染，而且該等土地亦需作將來之房屋及輕工業發展之用。

發言人說：當局自四年多以前已通知皮革廠商有關搬遷一事，因此，他們不能指稱未獲足夠時間，當局暫時准許廠商在上水繼續經營之條件為他們須遷往葵涌。他指出：當局早於一九七三年已通知皮革廠商最後之清拆日期為一九七六年七月三十一日。大埔理民府已採取進一步行動，正式致函通知皮革廠商謂：他們持有之佔用官地暫准證，將於七月三十一日取消。該種暫准證係政府在一九七二年重新登記土地時所發出，因為該幅土地雖為耕地，當時卻被用作工業用途。

廉署解釋調查工作拖延
是因受嫌者不合作
現正調查案件一六一宗
會起訴貪官案共七十宗

【本報訊】截至本年四月底為止，廉政專員公署正積極調查一六一宗涉嫌觸犯防止賄賂條例第十條的案件。

廉政公署一位發言人昨日稱：自廉政公署成立以來，共有十七宗案件是根據防止賄賂條例第十條提出起訴的，其中十六宗違反第十條㈡乙，一宗違反第十條㈠甲。

防止賄賂第十條㈠甲規定「任何身為或曾為政府僱員者，享有與其目前或過去公職收入不相符的生活程度，即屬違例，除非該政府僱員能就其不相稱之生活程度向法庭作出滿意之解釋。」

防止賄賂條例第十條㈡乙則規定「任何身為或曾為政府僱員者，擁有與其目前或過去公職收入不相稱的財富，即屬違例，除非該政府僱員能就其不相稱之財富來源向法庭作出滿意之解釋。」

該發言人說：基於廉政公署無法控制的各種因素，調查貪污案件往往需要較長的時間，特別是與防止賄賂條例第十條有關的案件。

某些嫌疑人物會拒絕和廉政公署的調查員合作，因此公署別無選擇，唯有從事一項可能演變為長時期的調查工作，但假如嫌疑者肯合作，調查的時間便會大為縮減。

當嫌疑者收到根據防止賄賂條例第十四條發出之通知書，要求他們解釋彼等金錢的動向，或財政及物業的狀況時，他們有時會申請延長原先規定的解釋期限，以便獲取所需的資料。

發言人謂：「公署認為應盡量給機會嫌疑者解釋，是故要求延長解釋期限的申請往往獲得批准。很多時，批准延期解釋多不止一次。例如有一名嫌疑者便曾經十一次申請延期答覆一項根據防止賄賂條例第十四條發出之通知書，結果均獲批准。」

這些延期解釋自然加長調查的時間。有一宗案件調查期長達九個月，乃因為批准延期解釋而多費了七個半月。

發言人又說：「當然還有其他因素會延長一項調查工作。公署在進行多項繁複的調查工作時，均曾給各本港銀行予莫大幫助。但在某些情形下，由於需鑽尋舊紀錄以求找出所需資料，因此廉政公署往往費時數月才能獲得所需要的資料。即使在獲取這些資料後，有時還要複查數以百計，甚或數以千計的文件，這都需要耗費大量時間。

正如騙案的犯法者一樣，貪污分子均會刻意掩飾他們的財富。因此調查他們的非法交易往往是十分勞神費時的工作。廉署可能需要耗費多月時間才能了解一名嫌疑者的真正財政狀況。」

發言人說：廉政公署極希望和盡可能在最短的時間內完成一項調查工作。在調查工作進行期間，公署經常諮詢「審查貪污舉報」諮詢委員會的意見，並會向該委員會陳述任何延誤的理由。

末場小搖彩頭獎
派彩二萬一千元
場內外各項派彩公佈
四重彩中獎明日登記

【本報訊】五月一日賽馬末場搖彩，計共銷票三萬五千三百張，結果大熱門摩加利之聰明女以四馬位輕取浩德之捷耀，替這倖運兒帶來一筆橫財，潘納之鴻勝，因葉英雄之金元寶犯規，奪取其季軍，計開：

頭獎：二五一四一號；派彩二萬一千四百九十二元。

二獎：二八九五七號；派彩六千一百四十元。

三獎：二四五三五號；派彩三千零七十元。

入圍獎十二個每個派彩三百八十一元。

安慰獎卅個，即頭二三獎及入圍獎前後號碼，每派彩九十五元。

（入圍獎）

一七三八〇、七四二二、二二〇四、三四九〇一、一四一三三、三四八、二五二〇八、一五九八九、二四五六〇、六一九九、一八三五九及七〇〇〇〇。

特別彩池

場外連贏位，科加士及孖寶投注四百五十四萬零一百九十元，除第三口孖寶因熱門馬得手外，第一二口俱爆冷，派彩不俗。

場外連贏位及科加士

第一場連贏位⑥笑哈哈搭⑧愛神派彩五百一十四元。

第三場科加士㈠永勝搭㈡祝運佳派彩十六元。

場外孖寶

第一口孖寶：第二場④益羣夾第四場②貞勇敢派彩一千元；

安慰獎④益羣夾⑨奇輪派彩一百三十二元，

第二口孖寶：第五場⑦金童夾第七場⑭神算子派彩一千零廿六元；

安慰獎：⑦金童夾⑬百味派彩三百廿二元。

第三口孖寶：第六場㈡幸運兒夾第八場⑤樂福派彩卅四元；

安慰獎：㈡幸運兒夾④智勇雙全派彩十二元。

（場外孖Q）

場外孖Q：第二場④益羣搭⑦的色，第九場②聰明女搭⑤捷耀，派彩二千五百三十五元，投注七百六十四萬七千五百四十元，二千四百一十七票中獎。

（場內孖Q）

場內孖Q：第七場⑬百味搭⑭神算子，第九場②聰明女搭⑤捷耀，派彩二千八百零四元；投注五十四萬九千四百六十元，二百五十七票中獎。

（三寶彩）

三寶彩：第五場⑦金童，第七場⑭神算子，第九場②聰明女，派彩三千八百一十二元；投注一百四十二萬七千五百八十元，三百票中獎。

香港獎券管理局，昨日公佈第三十二期多重彩的中獎獎金。

第三十二期多重彩的首、二、三獎都有人買中，計首獎有兩個勝出單位，每十元派彩金四十二萬六千二百六十二元，（此數目已包括第三組單位獎金的六分之五）。

二獎有九個勝出單位，每十元派彩金三萬七千四百五十五元，三獎有九十六個勝出單位，每十元派彩金四千六百一十二元。

此次多重彩的獎券基金共為港幣一百一十二萬三千六百三十八元。

此次多重彩中獎號碼的順序為「八、五、十一、九、十三、六。」

勝出彩票的持有人，可於明日上午十時至下午五時，到香港跑馬地馬場會員席地下領取支票。

第七場四重彩賽，結果跑出次序如下：

⑭神算子⑬百味⑤世界之寶⑧回合

投注共八百六十七萬一千八百六十六元。由於⑧回合屬於冷馬，大熱門馬⑦倫敦大橋及⑥揚威俱不入圍，故中獎不多。馬會宣佈，凡中獎者請於星期一日下午五時前電五—七九四八二七號馬會場外中心辦理登記。

昨賽冷門馬抬頭
摩加利連下四城

昨天九場賽事，由於場地變化影響所及，賽果欠正常，熱門正路馬均跑不出水準，茲將各場之賽後述評如下：

第一場：由第四班馬出賽一六五〇公尺，上陣馬有十四。大熱門上味馬彼得今次有心無力，沿途跟得好，末段力拼而敗，成熟程度欠足。笑哈哈得場地之助，落山已追在前面，敗在大勇之愛神蹄下。愛神蓄銳一戰爆冷成功。金牌狀態未足。征群陳子銓未能騎出水準。益民及月球石之走勢平平。

第二場：由第八班馬出賽九七五公尺，上陣馬有十四匹。的色外還影響，李漢明拉正再追，仍保亞席，若非有意外已勝出。益群今次態勇路合，末段後上取勝。鴻得大熱連快開本領亦消失。皇之寶亦不乏捧場客，但起步失機。祿祿好前段走得好，但體力已覺退化。餘駒表現平常。

第三場：公開賽一八〇〇公尺，上陣馬有五匹。馬王永勝小休復出，今次對手離強，但落山已追近，轉入直路輕取祝運佳。確得寶前段與祝運佳鬥放，入直路祝運佳已出頭，但鬥不過長氣發永勝。鐵胆雄風面對強敵，毫無招架之力。反而紅寶江尚跟得好。

第四場：由第八班馬出賽一六五〇公尺，上陣馬有十二匹。貞勇敢配上白禮棣，落山將對手放離，使後上馬追不及，正合此駒之跑法。奇輪轉靡靡後腳患稍轉好，能走回一席第二。保得前速仍太慢後上不及。威標憑韌力走回第四。多寶來非歐靡主力。浪淘沙欠準。

第五場：由第三班馬出賽一二三五公尺，上陣馬有十二匹。白禮棣騎布靡馬亞輝成大熱，果然無一段跑得好。小登科操足再折，落山至轉入直路仍佔優勢，但遇上後上之金童及黑旋風而無招架之力。黑旋風今次施突襲，但遇上突轉勇之金童而敗。龍都在轉入直路一段有脾氣而敗。

第六場：由第四班馬出賽一六五〇公尺，上陣馬有十二匹。快勇沿途快放，潘納留放得直，但賽後亮起紅燈，確使人莫名其妙。幸運兒摩加利走位屹虧，末段鬥不過快勇，今次抗讓得值，但投注在快勇而被貶第二，有點可惜。利加多落山一段走勢好。狀元久休勁平。蜂皇負重沿途快跟影響後勁。

第七場：由第三班馬出賽一六五零公尺，上陣馬有十四匹。神算子班底高負輕磅，配羅國洲由頭放返，贏得輕易。百味遇上速度特佳之神算子，敗於對手太強。世界之寶雖然重施故技，但今次所遇對手已强。回合今次得場地之助走入四重彩冷腳。倫敦大橋成大熱，無一段走得好。係得既前段跟得快影響後勁。

第八場：由第四班馬出賽一二三五公尺，上陣馬有十一匹。樂福得佔班次之利，羅國洲贏得輕易。雖威前速亦不慢，可惜準備欠佳。金麒麟前段脫腳後上不及，僅得第二。福穎狀態已走下坡。奇蹟末段勁平。高鋒已有復起之勢，末段衝勁擠人。

第九場：由第四班馬出賽九七五公尺，上陣馬有十三匹。大熱門聰明女一放到底，跑到尾場地轉乾快，對此駒有利。捷耀跟得好，可惜遇上對手太强。金元寶後上見銳。安弟弟頭段不够快。百花齊放起步失機。

昨日賽馬各場成績

第一場（第四班）

路程一六五〇公尺 時間一分四十六秒九第一勝一馬頭 出馬十四匹 第二勝一馬位半

第四名①金牌

㈠⑧愛神 李漢明 十八元三角

㈡⑥笑哈哈 摩加利 十二元七角

㈢⑩上味 馬彼得 八元七角

獨贏派彩八十二元二角。

第二場（第八班）

路程九七五公尺 時間一分零二秒六第一勝兩馬位 出馬十四匹 第二勝一馬位半

第四名⑤祿祿好

㈠④益羣 告東尼 十四元四角

㈡⑦的色 李漢明 九元六角

㈢⑭景星 麥子文 卅七元

獨贏派彩四十一元四角。

場內第一口孖寶第一場⑧愛神夾第二場④益羣派彩二千零二十六元

連贏位四號搭七號派彩一百六十四元

第三場（公開賽）

路程一八〇〇公尺 時間一分五十三秒八第一勝一馬半 出馬五匹 第二勝十馬位

第四名④紅寶江

㈠①永勝 摩加利 五元一角

㈡②祝運佳 羅國洲 五元一角

㈢⑤確得寶 高洛傑 （五馬無三彩）

獨贏派彩七元一角

第四場（第八班）

路程一六五〇公尺 時間一分四十八秒八第一勝三馬位 出馬十二匹 第二勝半馬位

第四名⑪威標

㈠②貞勇敢 白禮棣 十五元二角

㈡⑨奇輪 摩加利 十元三角

㈢⑤保得 伊丹尼 十元五角

獨贏派彩四十一元六角

場內第二口孖寶第三場①永勝夾第四場②貞勇敢派彩一百一十三元

連贏位二號搭九號派彩二百六十五元

第五場（皮亞士盃）（第三班）

路程一二三五公尺 時間一分十八秒正第一勝兩馬位 出馬十二匹 第二勝短馬頭

第四名①龍都

㈠⑦金童 摩加利 廿五元

㈡⑫黑旋風 嘉華達 卅五元一角

㈢④小登科 謝啓瑩 十一元八角

獨贏派彩一百一十八元

連贏位七號搭十二號一千九百五十九元

第六場（第四班）

路程一六五〇公尺 時間一分四十五秒九第一勝一馬頸 出馬十二匹 第二勝五馬位、

第四名⑥凱旋

㈠②幸運兒 摩加利 五元三角

㈡⑧快勇 潘納 十一元

㈢①蜂皇 麥子文 八元三角

獨贏派彩六元三角

連贏位二號搭八號派彩一百一十四元

第七場（四重彩）（第三班）

路程一六五〇公尺 時間一分四十四秒七第一勝十馬位 出馬十四匹 第二勝兩馬位

第四名⑧回合

㈠⑭神算子 羅國洲 十四元六角

㈡⑬百味 馬彼得 十四元九角

㈢⑤世界之寶 麥子文 十五元正

獨贏派彩四十四元六角

連贏位十三號搭十四號派彩三百零三元

第八場（第四班）

路程一二三五公尺 時間一分十八秒二第一勝五馬位 出馬十一匹 第二勝一馬位半

第四名⑪高鋒

㈠⑤樂福 羅國洲 八元

㈡④智勇雙全 摩加利 九元六角

㈢⑩金麒麟 馬彼得 十一元三角

獨贏派彩十五元九角

連贏位四號搭五號派彩一百一十八元

第九場（第四班）

路程九七五公尺 時間一分零秒五第一勝四馬位 出馬十三匹 第二勝一馬位半

第四名④安弟弟

㈠②聰明女 摩加利 六元五角

㈡⑤捷耀 浩德 九元九角

㈢③鴻勝 潘納 廿七元三角

獨贏派彩十五元三角

連贏位二號搭五號派彩九十三元

部分洋酒昨起加價

【本報訊】由於運費增加及一些釀酒商提高酒價，本港部份洋酒，昨日起加價，加價幅度由一元半至二元不等。

上月十五日，本港的洋酒批發商已通知零售商，由本月一日起，部份洋酒要加價，而加價的洋酒種類，只是威士忌及部份牌子的拔蘭地。威士忌每箱加價十二至二十四元，即每瓶加一至二元不等，但紅牌威士忌則每瓶加二元。需要加價的拔蘭地有百事吉拔蘭地及拿破崙拔蘭地，每瓶加元半。

這次是洋酒今年來第三次加價，據一些洋酒批發商透露：本港洋酒加價的因素很多，節日時由於需求量較大，其價格也會上漲的，不過批發商通常是於存貨售清後才加價的。

施思與梁蘭 昨為大丸抽獎

香港大丸百貨公司，最近舉行「春季酬賓幸運抽獎」，昨（一）日下午二時半，商請得邵氏紅星施思小姐，及梁蘭時小姐，在該公司樓下大堂主持抽獎，到場參觀者達數百人。

據悉：是次所抽出之特別獎十五名，獎品係由泰國國際航空公司及德祥旅行社聯合贊助，中獎者將由大丸公司招待免費遊覽泰、馬五日。此外尚有其他獎多項，獎品皆甚名貴。圖為施思、梁蘭時抽獎時情形。

劫案疑犯詐稱肚痛
在醫院病房中越柙

【本報訊】一名涉嫌與中區多宗劫案有關，而於日前被警方拘捕檢控，官論押後暫交警方看管之疑犯，昨日下午二時許，詐稱肚痛，當警員將其押往瑪麗醫院診治時，竟在病房內越窗逃去無蹤。

逃脫之疑犯名鐘亞榮，年約四十歲，當時雙手扣有手銬，身穿啡色短袖恤衫，黑色長褲。據悉，當時是由一名編號六三×九之警員，負責將其押往醫院看病，抵達急症室時，可能因要等候，該警員後因事往打電話，在離去前曾通知另一名九××之警員代其看管疑犯，但稍後，卻發覺疑犯不辭而去，事後大批警員趕在現場展開偵查，但無所獲。

香港法文專科商業管理學校（電話3-679356 少咀加連威老道二十二號二樓）
自置多層校舍·空氣調節
五月份新班招生
商業全科·日文·英婦會話
英文專科·法文·德文西文
打字全科·簿記會計·速記
信札·秘書學·出入口文員
電腦全科及打咭·航空地勤
TOEFL試·GCE英文
醫學英文·國語·英文拼音

工商晚報聯刊 特別分類廣告
每段二吋二格或四吋一格
每天日晚報合共收費三十五元正連刊七天
如登兩段位，每天日晚報合共收費七十元正連刊十四天
上期收費 不折不扣
此種廣告祇以普通廣告為限，故事及醫類除外。

冷氣機
免首期·免舖保·包安裝
各國名廠冷氣機款式齊全價錢公道購買三部以上另有特別優待現金特平歡迎電話查詢即派員到府接洽·
電話：㊂808628·813302
利時電業公司
荔枝角道33號德禮商場二樓P16—17

麗澤中學附小招生
班級：小學部全日制小一至小四 幼稚園高、低班
報名：即日開始須携帶出世紙
考試：五月八日上午十時
校址：小學部廣東道108號 電話3-664404
三幼稚園廣東道三式二號至三式八號 電話3-663398
監督梁逸芬 校長盧慧勤

立案 香港商科語言書院
彌敦道607號 新興大廈三樓 K858440
彌敦道593號創興銀行大廈5樓 K859364
彌敦道687號 嘉禾大廈三樓 K945747
灣仔軒尼詩道439香島大廈2樓 H796835
西班牙語·德文國語·英語拼音·日文法文·英語會話·電腦打孔·裁剪珠算·速記信札·中英簿記·中英打字
TOEFL·GCE英文·CIF文員班·商科證書班
廣告裝飾班·特設英文專修班P.4—F.5 早午晚班

香港第一商科外文學校
（五月份早·午·晚新班招生）
1 外文班：英語會話·英文文法·英語拼音·國語·日文·法文·德文
商科證班（歡迎應屆畢業生就讀）
2 商科班（選修科）：中英簿記·高級會計·商業信札·洋行實務·英文速記·珠算·裁剪·廣告畫·中英打字·電動打字
地址：香港灣仔軒尼詩道274—288號三樓·電話H740646 H747479

香港標準商科外文學校
五月份新班招生通告
·選修科目·
中英文商業簿記·會計·商業信札·別文速記·出入口文件及計價·珠算·打字·英語會話·日文·國語會話·法文·英文拼音·文法
·特別課程·
廣告畫室內設計·裁剪縫紉
開課日期：五月七日及八日
校址：英皇道425—431號 5—611601

招租
（一）寫字樓及舖位
尖沙咀彌敦道東英大廈寫字樓1275呎舖位470呎。
（二）灣仔區住宅
中環利源東街八號寫字樓約500呎。
東生大廈莊士敦道22號380呎。
承業大廈洛克道46號540呎至740呎。
交通方便光線充足業權統一管理完善。
請電生記租務處洽·電話：㊄六七三一九一 ㊄二七一二七三

德惠行
南京街八至廿號街接彌敦道
特價廉租：寫字樓 每單位約二百五十餘呎 高十九呎半合各行：旺舖生意 經濟實用漂亮大方
K三〇九七七九 H二三七五三一

台灣九天環島豪華團
費用：每位$1590 包括來回機票、食宿、遊覽、入台証。
住宿：圓山、亞士都、涵碧樓、溪頭賓館、晚宴豪華夜總會
日期：5月15、29日 6月12、26日 7月24、31日
菲律賓六天豪華團
費用：每位$1190 日期5月15日
暢遊馬尼拉、碧瑤、百勝灘。
利華旅運貿易公司
四海旅業機構 OTO TOURS
旺角彌敦道577號五樓 電話：3-880157 3-301544 801544

商業地王
嘉利大厦 彌敦道233至239號
售價：十九萬餘元起
樓高十七層商業大厦
接近碼頭隧道火車站
富力行 一梯兩伙
上海街623至625號
面積：622呎
售價：133,000元起
接近亞皆老街交界
周生生地產有限公司 九龍彌敦道221號 電話：3-687261
現貨出售

豪華 大華 華聲
請早定座 場場滿 絕早場 狂
空門遺恨
歐洲公司繼「紅塵孽債」後又一精影巨獻
「夜夜念奴嬌」女主角 嘉芙蓮史柏
「摧花手」主角 蘇茜簡杜
兩大艷星犧牲色相領銜主演
兒童不宜

麗宮 第三天映
神奇怪異驚險恐怖電影
魔鬼雨
喧尼斯·鮑辛奴·揚打·蘇·斯演領銜
下期獻映 小鐵拳子

胃（保証一服斷根）
肝胃氣痛，胃酸過多，腸胃風痛，嘔脹作痛，腸胃濕痛，消化不良，大便紅黑·請以上各症——免費驗病——向症
九龍醫館：旺角彌敦道六七九號二樓（近亞皆老街口）▲ 診症：上午九時至下午一時
香港醫館：灣仔軒尼詩道三六一號三樓（大丸對面）診症：下午二時至七時 公眾假期

風濕 古方專醫二服見效
筋骨痛，關節痛，頸項痛，手足麻痺，腳骨痛，背部痛，腰痛，瘦削無力
祖傳中醫 岑子良

（分類廣告）潘柏 老中醫統理男婦兒科頑症經驗多
全日在九龍彌敦道312號三樓應診（近裕華南京街口上）電梯按2字
電話：K三〇一五一二八

派息多已告一段落 股市普呈膠着狀態
四會全週交投僅一億五千萬

閒話股市 凌雲

【本報特稿】這一週沒有特殊的刺激，股市普呈膠着狀態，整週成交總值僅得一億五千七百餘萬元，行情牛皮帶淡，恒生香港指數以四二六·二九收市，跌四點三，遠東指數收二一三〇·九七，跌二九·四一，金銀綜合指數收三六·〇八，金指數收三六·〇五，銀指數收三九·〇四。由於各股派息及公司業績宣佈多已告一段落，故近市趨勢，在沒有特殊新刺激下，僅屬上落市而已。茲將一週市況檢討如下：

週一由於上週末外圍行情多報淡，本港股市人心已偏重於跟外圍行情走，再加上傳和記會有公佈，可能對股市利淡，有說該公司業績雖好，但利息不會派，市場更將石油會醞釀加價消息來渲染，因此，股市人心即多存觀望態度，交投冷落，四會總成交總值為三千一百卅八萬元，計香港交易所佔八百四十萬元，遠東交易所佔一千四百廿五萬元，金銀交易所佔八百二十四萬元，九龍交易所佔卅九萬元。行情普呈軟順。

是日走勢，上午實盤即湧出，買家觀望市價即普遍叫低，上午指數已跌了三點多，午後仍續微順，恒生指數收四二六·五六，全日實跌了四·〇三。最惹人注目之和記，早上開市後曾破三元大關，成二·九七五元，整日在三元下成交較多，結果以三元收市，跌一角二分半。其他工商類股，亦多呈軟順，怡和收二五·七元，跌一角。太古洋行收九·六元，跌二角。會德豐收九·六元，跌二角。公用類方面，電話最高成二二·五元，最低成二一·九元，收二二元，跌五角，港燈收四·三七五元，跌一角。九龍電燈收二二·九元，跌四角。倉塢類以九龍倉最硬，最高成一七·一元，最低成一六·九元，收一七·一元，升一角。均益倉收七·一五元，跌一角。黃埔船塢收一〇·三元，跌二角。此外：滙豐收二〇·四元，跌一角。恒生收九八元，跌二元。

股市歉順最主要原因，仍屬外圍行情影響最大，因為近期公司公佈業績與派息大部份已告一段落矣，大家在沒有特殊刺激中，近景股市趨勢，應屬「上落市」而已，不易掀起較大的風浪，尤其是過去正當投資人士受股市的教訓太多了，多已十分審慎的落行。

週二外圍行情雖好，但港股週一在倫敦市場行情，除會德豐收二·七一元稍硬後，其他多告下跌，如：置地收七·八二五元，滙豐收二〇元，怡和收二五·六元，和記收三·〇四五元。本港股市，前市已普呈下跌，更加上和記於午後正式宣佈不派息，人心虛弱，買意闌慢，行情一片疲淡。四會總成交計為二千九百卅三萬元，計昨香港交易所佔六百卅二萬元，遠東交易所佔一千四百一十一萬元，金銀交易所佔八百卅二萬元，九龍交易所佔五十八萬元。

是日走勢，在上午開市時，因和記還未正式有宣佈，市場人士對和記仍各不同的幻想，有些認為新主席將來上場時，會帶來佳作，因此，在上午恒生指數僅微跌一點多而已，午後，和記宣佈已派實了，市勢更弱，恒生指數收四二三·七九，全日實跌二·七七。大家注意下之和記，在上午大部份時間內，仍在三元之價位交易最多，最高成三·〇二五元。午後，即回落在三元以下交投，結果以二·九五元收市，下跌五分。怡和市況尚穩，最高成二五·八元，最低成二五·七元，以二五·七元收市，價與前市一式，太古洋行牛皮微順，最高九·六元，以九·五五元收市，跌五分。此外：九龍倉收一七·二元，升一角，是藍籌股中之最穩健者。置地收七·八元，跌一角。

週三本港股市近期派息及公司業績宣佈，除有絕小數之外，大致已告一段落了。投機者利用這類消息來推波助瀾，暫時已無能為力，因此，連日來交投數字，異常冷落，大家都偏重於外圍行情走。

昨日報來外圍行情，亦榮辱互見，如美國股市跌七點二五，倫敦則升四點八。還有一點，使市場人們難以有主意落行者，倫敦指數雖升中，但港股週二倫敦市價卻榮辱互見。計：微升者有：滙豐收二〇·〇二五元，怡和收二六·一元，置地收七·八三五元。微跌者有：和記收二·九八五元，會德豐收二·七元。上落波幅實微乎其微，投機者實無法拿來利用，因此，人心多存觀望，買賣兩閒，市勢異常疲弊，上落波幅亦窄。四會總成交為三千零二十五萬元，計：香港交易所佔八百一十三萬元；遠東交易所佔一千三百六十九萬元；金銀交易所佔七百七十九萬元；九龍交易所佔六十四萬元。

是日走勢，上午開市時，一般行情多以前市收市價成交較多，稍後，市勢微順，上午指數跌了一點多。午後，畧有新揸家落行，市價慢性扳硬，結果，恒生指數以四二四·七一收市，全日實升了零點九二，交投疏落，幅度甚窄，實「一片牛皮狀」。最為一般人注視之和記，市價轉硬，但上落不大，交投亦不多，價在二·八七五元至三元之間成交，結果以三元收市，價升五分。怡和市勢堅挺，以二五·九元最高價收市，最低亦成二五·七元，升五分。九龍電燈以二二·五元最高價收市，最低成二二·一元，以二二·二元收市，升五角。此外：滙豐最高成二〇·四元，收市二〇·二元，無起跌。置地最高成七·八五元最低成七·七五元，收市七·八元，無起落。

週四外圍行情全面報好，但漲幅不大，本港股票在倫敦收市買價，亦互有上落，在沒有特殊刺激下，人心仍多存觀望態度，故買賣兩閒行情先硬後軟，但上落不大。四會總成交為三千八百五十萬元，計香港交易所佔一千一百一十九萬元，遠東交易所佔一千八百六十九萬元，金銀交易所佔八百一十八萬元，九龍交易所佔五十四萬元。

在市場一片沉寂空氣當中，突來一個新刺激，遠東與金銀兩間交易所均收到優利太平洋金融投資公司代保榮航業所發出的一封函件，內容大意如下：「公司董事局最近接到某公司的建議，希望能與該公司達成換股協議。」

查保榮航業在前市收市價僅為一元四角七分。開市價仍為一元四角六分，當以上消息醞釀之時，價位在十一時半即開始跳升，午市更甚，步步高昇，結果以全日最高價一元八角三分收市，驟升了三角六分。一天之間，漲幅達近百分之二十五。

至一般走勢，初開市時，買盤較強，市價普遍微升，上午恒生香港指數昇了一點九七，午後市又轉弱，微呈下跌，恒生指數收四二六點五七，全日實昇了一點八六。一天間波幅不到兩點，市勢的牛皮程度可見。和記市況甚硬，交投亦不弱，整日企穩在三元以上交投，最高成三·〇七五元，以三·〇五元收市，昇五分，怡和最高成過二六·一元，但最低成二五·七元，以二五·九元收市，無起跌，但上落比較大一些，可能是較大盤口「急入」與「急沽」的影響。此外，還有一項上昇較大的是新英華股，前市收市價為二·二元，昨市由二·四五元昇至三·一五元最高價收市，昇九角半之多，據傳謂該公司將會擴大業務所致。

週五外圍行情上落不大，港股週四在倫敦收市價亦起跌甚微，計：滙豐收二〇·三元，怡和收二六元，和記收三·〇五五元，會德豐收二·六八元，置地收七·七四元。本港股市，人心仍多存觀望態度，買賣兩閒，行情普遍呈膠着狀態。四會總成二千八百一十六萬元，計：香港交易所佔七百八十三萬元；遠東交易所佔一千二百五十萬元；金銀交易所佔七百三十一萬元；九龍交易所五十二萬元。

前市突如其來傳出因換股而突告激昇之保榮航企，仍為最具刺激性者。由於已獲悉該股係將與維達航業換股，其條件為每二千股保榮可換維達股六百股，同時，并可獲得維達再補二千五百五十元。因此，市場買意續盛，開市即掛一元八角以上買家，但無實盤，頭盤即以一·九元開出，盤成盤高，結果扳至二·三三五元最高價收市，比前市再昇六角七分半。兩天昇幅達百分之五十八強，兩天來昇幅雖大，但從上面的條件來計算，保榮航企應值二·六七五元。（維達五元價值計）因此，行中人認為祇要維達站穩上面價位，保榮目前之價位尚應再稍昇才合。

其他一般走勢，普呈膠着狀態，上落幅度不到一點。

通過預算案經濟消息佳
東京股市上週繼續攀昇

東京股市上週繼續上揚，杜鐘斯平均指數突破四千六百點，且連續上升五個交易天，在星期六收市為四千六百六十八點，比前週上漲達一百點。成交量方面，亦刷新近期的紀錄，東京證券交易所第一市場的每日平均成交額為三億股，在週二及週三成交量則高達三億六千萬股。

國會通過一九七六至七七年財政年度預算案及一些經濟利好消息為刺激大市上升的原因。預算案曾因洛歇事件而一再受到拖延，直至前週才獲得正式通過。預算編制主要是推廣房屋及道路建設，以刺激經濟。根據官方的數字，新房屋建設共有一百三十五萬多單位，比一九七四年度增加百分之三，估計七六年新落成的單位因受預算案影響，將有較大幅度增加。建築及房屋關連股如大末建設、熊谷組、大和屋建設等受此影響而表現頗為活躍。

另一方面，日本大藏省及日本銀行發表報告，指出截至七六年三月三十一日止的財政年度，日本的國際收支平衡赤字，比上年度減少幾達一半。日本的財政赤字為十七億七千多萬美元，而七四至七五年則為三十三億九千萬美元；赤字減少原因是對外貿易情況好轉所致。

大藏省亦發表三月份工業生產狀況報告。工業生產指數為一一九點七，比二月份上升百分之一點九，而海運指數則上揚百分之三點二，為一二七點七。這是連續第四個月的上揚。利好因素為出口業務如汽車、家庭電器及鋼鐵繼續向好。由於海外市場的需求，存貨指數量逐月的下降。

上週股價波動較大的是一些石油股，如日石油、東亞燃料及資源股如帝國石油。消息指出石油出口國將舉行會議，以討論未來石油價格，一些接近該組織人士透露石油價格可能會作提升，因此刺激一些石油股價格作投機性的波動。

另外一些漲價較大的股票為花王石鹼及一些食品股與汽車股，利好因素為上季及來季溢利出現大幅度增加。

預料大市在本週仍將保持穩定，政治的影響力將逐漸消失；不過由於上週上漲幅度較多，輕微回吐壓力可能出現後再度上升。建築股、食品股、石油及鑛務股會是較活躍的股份。

股市經濟版

上週指數及成交額。

星期一：杜鐘斯平均指數四五六六點零七，新市場指數三三六點六三，全日成交二億股。

星期二：杜鐘斯平均指數四六一四點九四，新市場指數三三九點一一，全日成交三億六千萬股。

星期三：杜鐘斯平均指數四六四一點七六，新市場指數三四零點六零，全日成交三億六千萬股。

星期五：杜鐘斯平均指數四六五六點九六，新市場指數三四二點一七，全日成交三億股。

星期六：杜鐘斯平均指數四六六八點一九，新市場指數三四二點八三，半日成交二億股。（桂新）

售金消息已失刺激
金價上週反覆靠穩

上週（四月廿六至五月一日）金市走勢牛皮靠穩，倫敦金價徘徊在一百二十八美元左右。

倫敦金價最高（週二）一百二十八點七五美元，最低（週一）一百二十八美元，差幅達零點七五美元。

港市金價最高（週三）七五九點五元，最低（週一）七四九點七元，差幅達九點八元。

金價上落甚為輕微，主要沒有任何利淡利好因素刺激。據可靠的外電透露，在本月底開始，將出售國際貨幣基金會庫存黃金。

根據國際貨幣基金會的建議，將庫存黃金二千五百萬安士分四年出售。售賣所得的款項將用作援助發展中國家。

又據同一消息來源指出，每年將有八次的公開拍賣黃金，即平均每六個星期拍賣一次。

儘管距離拋售庫存黃金的日期很近，但一般人已作了心理上準備，因此，這個利淡因素最近並未構成金價下挫，更何況有消息指出，到公開拍賣黃金的時候，自由黃金市價將不會大跌。這是因為黃金商人作好了準備，同時有消息透露西歐國家銀行斥資購進大批黃金。

上週息價加幅大大縮小，週二那天還訂去息，這反映出金市趨淡，買家多却步。

由於買家斂跡，有利於淡友活動，從息價顯示，淡友付息的負担已減輕，息價由週一的加息二元，週二淡友反而獲利息一元，週三無需付息，週四只需付息一元，週五付息一元半，週六又減至加息一元。

未來走勢，蘇俄上週分別落單向美國、加拿大、澳洲訂購糧食共六百萬噸，依次序為美國的三百四十萬噸，加拿大二百萬噸，澳洲的一百萬噸，蘇俄在支付糧食的款項，可能要出售黃金，屆時金價會受刺激，而下跌（夏）。

上週（四月廿六日至五月一日）本港金價走勢

	開市	收市	最高	最低	差幅	息價	倫敦收市價（美元）
週一	七五一·五	七五一·二	七五一·七	七四九·七	二·〇	二元（加）	一二八·〇〇
週二	七五七·〇	七五三·五	七五七·〇	七五三·〇	四·〇	一元（去）	一二八·七五
週三	七五九·〇	七五五·六	七五九·五	七五五·五	四·〇	平	一二八·三〇
週四	七五三·〇	七五四·二	七五五·一	七五二·七	二·四	一元（加）	一二八·二五
週五	七五三·五	七五五·四	七五六·二	七五三·五	二·七	一元半（加）	一二八·五五
週六	七五七·五	七五六·一	七五七·五	七五六·〇	一·五	一元（加）	

工商新聞社出版 回佣改例有理

工商新聞出版社，編印「回佣改例有理」專輯已出版，每本兩元，在港九各報攤發售。

商業回佣被檢控事件，困擾工商業人士，工商社團要求修訂防賄法例，獲得本港報章輿論支持。

工商新聞社就「商業回佣問題」出版專輯，將近兩個月來報章刊登之商場回佣被檢控事件，政府有關防賄法例之闡釋，各報之專論與社評，各界人士之意見作出整理，刊印十六開本六十四頁專輯一冊，提供工商界及市民參考，關心回佣問題者請購買閱讀。

美國銀行首季盈利 增長達百分七點四

美國銀行宣佈該行一九七六年首季盈利持續增長，該行總裁郭立新宣稱本年首季之綜合溢利（不包括証券交易）增長百分之七點四，由一九七五年同期之六千五百八十萬美元，即每股美金九角五仙，增至七千零五十萬元，即每股美金一元零二仙，純收益由去年之六千六百萬美元，即每股九角六仙美金，增至七千零八十萬美元，每股一元零二仙，上升百分之六點三。

百分之七點四之營業盈利增長率，低於一九七五年增長率，此乃由於受到近來銀行業利潤緊縮之影響所致，該行平均總資產利潤率去年為百分之零點四六，本季降至百分之零點四五。

首季除稅前之息差（依等稅率計算，利息及貸款手續費收入減利息支出之差）畧升至三億九千一百七十萬美元，較去年增加百分之四點八。此乃由本年度盈利資產增加百分之九點九所致。兩年首季之未履約放款，使除稅前盈利減少八百六十萬美元，對過去十二個月內之總影響，每股約達美金二十一仙。

美國銀行公司為一跨國企業，其投資及營業範圍，超過一百個國家，因此滙率之波動可以影響其業績，為減少風險，公司進行廣泛套作交易，因此滙率變動而造成之再估值損失大部為套作交易所得之利潤所抵銷。外滙經營之總收入共達一千三百三十萬美元，去年同期為五百一十萬美元。

總資產達六百三十七億美元，較去年同期增加百分之五點八，但較去年底減低卅億美元，主要由於國內商業貸款之需求繼續減弱所致。

總放款淨值為三百二十一億美元，較去年同期增加百分之七點九，但比年底減低四億七千九百萬美元。自去年底起至七六年三月，國內商業放款降至九十三億美元，降低六億五千萬美元以上。國外與附屬機構放款之增長部份抵銷國內放款之低落，一反季節性下降之常態，地產放款與消費貸款基本未變，分別為五十八億及四十九億美元。地產投資信用放款餘額自一年前之五億八千萬下降至五億一千萬美元。

存款總額現達五百四十一億美元，較去年底降低二十四億美元，一年前存款總額為五百二十億美元，存款下降主要因為國內大戶定期存款下降。

九龍貨櫃碼頭開辦 港澳半貨櫃式運輸

葵涌第二號貨櫃碼頭之東主九龍貨櫃碼頭有限公司日昨由其經理香港國際貨櫃碼頭有限公司代表，與誠昌船務有限公司簽訂一項碼頭服務合約，開展香港與澳門間首創之半貨櫃式輔助貨運服務。

誠昌船務有限公司旗下之「泰生」號將負責此新任務，每日一次徽運貨櫃往來港澳之間。「泰生」號在港碇泊於葵涌第二號貨櫃碼頭，在澳門將使用第十六號倉庫碼頭。

據誠昌船務有限公司經理麥樹基謂，此項澳門與香港九龍貨櫃碼頭有限公司之雙邊貨運服務，將使澳門出口商運費支出減低百分之三十，與較現時採用中之機動帆船運輸方式，省時百分之一百。

圖為香港國際貨櫃碼頭有限公司商業經理畢智與誠昌船務有限公司經理麥樹基於簽約後合攝於葵涌第二號貨櫃碼頭。

世界貿易今年將有積極進展

先進國家景氣相繼從谷底回升，個人消費有朝耐久財方向發展的跡象，一般預料，今年的貿易仍將繼續穩定成長，但開發中國家的景況就很不一致了。

一九七六年將屬世界景氣復甦的一年，這已經是大多數公認的看法，不過，在復甦內容方面，有些說法認為，目前先進工業國家已在揚升的景氣，可能將先進而形成曇花一現的局面。一些人又在擔心，可能出現景氣過熱，重新掀起通貨膨脹情勢。不過，較為穩妥的看法仍是：目前景氣的復甦容或緩慢，但最低限度將在一九七六年之內繼續維持不變。縱然出現全球景氣過熱與供應不足的場面，也將是先進國家景氣已波及到開發中國家的一九七七年以後的事了。

從一九七五年後半開始，以英國、日本等國為先導，各先進國家景氣已從谷底緩緩上升，而庫存投資應導致景氣復甦的主要原因。在最終消費方面個人消費已朝向對耐久消費財的需要發展。不過，人們仍然懷疑，此一現象大多出於減稅效果，並不穩固，因而格外期待，一九七六年以後，先進國家欲圖持續景氣上升態勢，使庫存投資在整個經濟活動之中所佔的比重降低，妥為推動個人消費的全面恢復，以及配合設備投資與輸出。

各先進國家為促成景氣的復甦，都對輸出寄予莫大期待，似乎在符合期待一般，各國有關輸出的先行指標，似乎也都能出現上升的氣勢。當然，該歸功於美國景氣已領先他國逐步回復。

不過，先進工業國家的輸出好景，究竟是否能夠持續下去，撇開對先進市場以外輸銷能否擴展設備而不論，各先進工業國家之間貿易的能否復甦，也居於緊要的地位。

至於開發中國家的一般情況，針對先進國家景氣，有些已一九七五年到達谷底，似乎開發中地區的景氣在時間上將落後先進國家一年，依此推算，最早也要到一九七六年後半以後，才能轉趨上升，但在一九七六年整年當中，無法期待對開發中國家市場寄予太大的輸出增加期待。因此，人們自然而然的就把輸出指向於產油國家。但產油國家也存在着外滙與港灣功能的問題。一九七六年在外滙方面綽有餘裕的產油國家，祇剩下沙烏地阿拉伯，科威特等少數國家而已，而受到一九七四、七五年大量進口，陷功能於麻痺的產油國家港口，以及運輸網，一直未獲多大改善，致使從物理上估量，產油國家的輸入成長，將無法超出前一年水準以上。依此，據美國財政部本年元月預估，一九七六年產油國家輸入將止於六百七十億美元（較前一年增加百分之十九點七）。而同一時期公開的美國摩根信託銀行預估，非產油開發中國家的一九七六年輸入額，受到外滙情況的影響，將止於成長百分之三至四程度。此外，共產地區的外滙窘勢也告表面化，較多的東歐國家，已經表示，一九七六年將控制輸入。

至於為全球所一致期待的先進工業地區景氣與貿易的復甦，目前人們格外關心美國景氣復甦的波及效果，美國輸入之中，就工業先進國家而言，自以加拿大所佔比重最大，依次為日本、西德。而日本輸出商品以機械為主，多半受到輸入國家景氣如何的影響，美國的景氣復甦，受惠也最大。至於在美國各別輸入對象之中所佔比重較少的歐洲共同市場（ＢＥＣ）各國家，相對的所受美國景氣復甦，輸出影響亦小，不過，屬於ＥＢＣ輸出市場的歐洲共市境內及週邊各國的景氣，將受到對美輸出成果如何的影響，亦即，ＢＥＣ各國輸出整體為美國景氣所左右的程度，最終仍然可觀。但在美國景氣復甦之後，帶動ＥＢＣ整體的輸出好轉，似乎在時間上，將慢於日本。

以上是從市場情況看各國輸出。另外，從商品方面加以觀察，包括美國在內，各主要先進工業國家的輸出商品結構，美國、法國等國食料品輸出比重將大，而這些國家的輸出所受世界景氣或不景氣影響較小，常保穩定（一九七五年美國輸出依然好景，法國也能維持前一年水準），但日本、西德等國，工業產品輸出比重較大，在輸出比重較大的日本，又將格外關心於西德等國交易條件的變遷。

至於先進國家對於原料的輸入，隨着景氣復甦，先進國家的輸入自必增加。但考慮到目前一次產品庫存量，市況恢復的緩慢，一九七六年各先進工業國家貿易收支縱然出現赤字，也不會像一九七四年那樣多。

美國一九七五年貿易收支創出破紀錄的順差（一百一十億美元），但一九七六年美國大多數估計認為，將隨着景氣復甦，輸入超過對蘇俄穀物的輸出，貿易收支順差止於五十至六十億美元程度。

此際，各國貨幣對美元滙率的變化，將如何影響到美國以外各國的貿易，這是人們最關目的問題。法國一向在景氣復甦之際，輸入常進先增加，事實上，一九七五年九月該國政府發動擴大公共設備投資的刺激景氣措施以後，一九七六年一月開始，貿易收支已出現赤字，在一九七五年一整年當中，國際收支會拘束住法國的成長。（龐）

上週股份週息率

名稱	四月三十日	四月廿三日
聯合企業	九·〇二	八·七〇
聯合橡膠	六·三三	六·二五
旭化成	三·一五	三·一五
亞洲保險	九·三八	九·二八
海化大同	二·一二	二·一七
凱聯酒店	五·八五	五·七八
東亞銀行	三·〇八	三·〇八
保獲得	五·八五	五·八五
國泰	六·二五	六·二八
價券有權	九·二四	九·一四
無認股權	一三·三九	一三·三九
長江實業	三·八五	三·九一
信昌	一·五六	一·五八
九龍電燈	四·七三	四·五五
中華巴士	四·八四	四·八四
均益倉	二·七六	二·七六
莊氏集團	一·六七	一·七一
城市酒店	六·二五	五·八八
城都地產	五·二六	五·七一
大利	八·四六	八·二五
新海康	八·八九	八·八九
四海	七·六九	七·五八
鱷魚恤	八·九七	八·七八
隆道公司	四·一七	四·一七
依時	一〇·六七	一一·四三
亞洲航業	七·六〇	七·六八
歐投資債券	八·九一	八·九一
聯合汽水	七·六二	七·二一
嘉年	一〇·〇〇	九·九四
維達	七·六〇	七·四五
鷹君	五·七五	五·五二
青洲英坭	一·八五	一·八三
遠卡佛	六·六一	六·六七
B股	六·二五	六·二五
立興	五·五二	五·四二
利豐	三·四五	三·一七
膠創與	四·七六	四·七六
隆豐投資	四·六二	四·六二
樂古	四·八〇	四·八〇
B股	四·四八	四·四八
美漢	五·三三	五·四四
松下	一·八二	一·八二
新英華	三·八七	五·〇〇
美麗華	四·八八	四·九六
人人航運	九·三三	九·四六
南豐	五·一五	五·一〇
南洋	一一·六三	一一·六三
新世界	四·四〇	四·三二
日本信販	一·九八	一·九八
海南	七·四一	七·四一
東方貨櫃	六·八五	六·二四
海外信託	五·三六	五·二六
保華	三·六六	三·五九
建生	一一·〇〇	一一·二二
聯邦地產	六·七七	六·六三
B股	六·六七	六·五〇
利必高	六·四七	六·五一
利來高	一·七二	一·七二
橡膠信託	四·四〇	四·三五
三光	〇·七五	〇·七五
生力啤	六·〇〇	五·九一
邵氏	一一·四三	一一·四三
上海加闌坦	七·四一	七·四一
瑞興	八·三三	八·二三
政府債券	六·三一	六·三七
港機工程	五·〇三	五·〇三
恒隆	六·〇〇	五·七一
恒生銀行	二·七八	二·七二
海港企業	六·七一	六·七一
夏利文	八·一三	七·七四
日立	三·一一	三·一一
惠康貨款	七·〇九	七·〇五
香港地氈	八·五七	八·三二
中華煤氣	四·八五	四·七六
香港電燈	四·六〇	四·四四
九龍倉	二·八七	二·九四
債券	五·五九	五·八〇
置地公司	三·七二	三·六七
債券有權	七·七六	七·七六
無認股權	九·四二	九·四二
信託公司	六·五二	六·三八
B股	六·三八	六·三四
滙豐銀行	二·八四	二·八三
大酒店	三·三〇	三·三三
電話公司	五·四五	五·三三
黃埔	二·八九	二·八三
油蔴地	六·七二	六·四三
合和	四·六五	四·二一
新昌	五·六三	五·六三
和記地產	六·一八	六·一四
印尼聯合	七·五〇	七·五〇
萬邦	七·一四	七·[illegible]
太平洋	二·〇五	二·〇四
怡和債券	三·二三	三·二三
怡和實業	五·五六	五·五三
怡和	二·七二	二·四三
債券有權	四·四七	四·四七
無認股權	九·〇三	九·〇三
怡和証券	四·一〇	三·九八
九巴	四·四四	四·四四
久保田	二·四八	二·四八
熊谷組	二·一五	二·一〇
捷聯	七·五二	七·三二
信德	九·四一	九·〇九
森那美	三·〇八	二·九七
先施	一〇·二一	一〇·二一
新馬	一〇·八九	一〇·八九
新力	〇·三五	〇·三五
南華早報	六·七三	六·五六
南海紗廠	五·四一	五·三七
寶光	六·六七	六·四九
大新	二·八六	二·八六
新鴻基	七·五九	七·四二
証券	七·九四	七·八五
宋加喇	三·九〇	三·九〇
太古昌	四·〇〇	三·八六
太古洋行	[illegible]	[illegible]
B股	二·四二	二·三八
泰盛	六·六一	六·五六
大昌	二·六三	二·五六
大生	五·二〇	五·七一
帝人	一·〇九	一·〇九
會德豐紗廠	二·七五	二·七五
東麗	三·八二	三·八二
友聯	七·〇七	六·八六
怡南	一〇·六七	一〇·六七
大華銀行	二·七三	二·七三
裕泰	九·二九	九·七五
華光地產	四·七六	四·四〇
華光航業	七·〇一	六·八四
會德豐	三·七〇	三·六〇
會德豐B股	三·四五	三·四五
會德豐船務	[illegible]	九·七二
B股	一〇·二九	一一·二九
永泰	八·〇〇	七·八九
永安公司	二·三五	二·三五
永安人壽	四·〇〇	三·九七
南聯	六·七七	六·五七
永高	三·四七	三·四二
長江製衣	一〇·一一	一〇·一一
仁孚	二·八八	二·八八
隆德	五·一五	五·一五

港九影院聯合廣告

海運·百樂 H702412 K678091
今天五場 聯美情驚險動作鉅片 雙龍會
百樂中環售票處：恒星戲院
薛波尼達 米高堅 主演 不宜兒童 九點半 七點半 五點半 兩點半 12點半
海運 午夜場：神鎗小子

福星·油蔴地
今天放映 民間愛情故事 千古傳佳話 新蘇小妹三難新郎 黃杏秀 劉志榮 譚炳文 主演
今天放映 特別泡製 有色有味 大飽眼福 色香味 于倩 史萍 劉茹 主演

麗都·麗華·民樂·北河·英華
滿今五場 寶麗堂出品 富華語歌唱片 新蘇小妹三難新郎 黃杏秀 劉志榮 譚炳文 主演
新新秀姿 雛鳴與鳳齊 新新式嫦三姻 英英緣
今午夜場 北河 明早 英華 正場 明日歸華早英雄有路 龍鳳穿

京華·快樂·金冠
今天五場 亞洲行迪卡尼路拉演 沉發哥奧辛米花主 警匪血戰兒童不宜 勇幹探
今午夜場 上官靈鳳 少林小子 少林寺八人原班人馬再度合作
今五場 羅拔史當奧特 爆竊紐約博物館 離奇曲折 步步驚心

新舞台·國都·聯邦
兩院今天仍映 七彩粵語古裝歌唱 新三小新 蘇妹難郎 黃杏秀 劉志榮 譚炳文
今日天 影場 暫停電
今日開演 夜場 七點半 粵劇 大龍鳳 錦繡 雙班制
明日 電影 照常
聯邦 明早場 大刀王五 五點半 風流女學生

文華·明珠
今天週末五場 盛大獻映 七壯士奮勇除暴 暗殺英雄榜 鐵摩菲波頓
今午夜文華 陸阿采與黃飛鴻 明珠 女王 ·霸

娛樂·寶聲·樂聲·英京
禮拜仍映五場 色香味 陸阿采與黃飛鴻 今晚全夜午

翡翠·李活·荷里活·亞洲
禮拜仍映五場 色香味 陸阿采與黃飛鴻 今晚全夜午

皇后·皇都·麗聲·黃金
狂滿！今天五場 嘉禾發行大動作武俠巨片 獨臂拳王大破血滴子
王羽自導自演
麗聲黃金午夜場 少林小子

總統·盛頓·華國·帝國
天天五場請早 最佳娛樂·老幼咸宜
精小鬼無聊 子山力頭 神奇特技 巨人！打 妖魔！術
神將伏妖魔 基榮馬逐主演·前譯降魔大王
華盛頓今午夜場：驚人劫案

倫敦
今天五場 超級士智力門寶座 巨片 神鎗手與智多星
保羅紐曼 羅拔烈福 兩大巨星主演
今午夜 陸阿采與黃飛鴻

東方·域多利·國華·國寶
天天五場映 不宜兒童 新火男 女一潮 辣一團 天娜 李察遜 合演 二男一女 分春色 鋸屍狂魔
安樂發行恐怖緊張巨片
城多利明早場 女芬妮與查泰萊夫人

新華·新都
狂滿請早影評大讚 聯美公司奇情驚險動作片 雙龍會 薛尼波達·米高堅 合演 不宜兒童
風三蝶江 門智勇 地更翻 塵俠血湖 門智 天覆
新華今晚午夜場：十字路口 新都明早場：百戰雄師

豪華·大華·華聲
場場爆！今請早！ 歐洲公司紅雞華僑又一巨獻 嘉蓮柏蘇菲 伊娜麗 芝拉蘭 史美·杜絲 三大艷星鏈結色相主演 空門遺恨
肉體痛苦 心靈創傷 緊張刺激 兒童不宜觀看

京都·新聲
假日要早 當年轟動國際巨案 正今是天界敗 警好材 一條條三星佬智盜兩粒寶石 羅拔主演 爆竊紐約博物館
京都午夜場 十點 警匪爭霸 人道同是天涯淪落

紐約·凱聲 3-816656 5-768721
第六週 今天五場
12點半 兩點半 五點 七點 九點半 不宜兒童
新藝城發行·環球公司巨片 大白鯊
有史以來最賣座影片！獲三項金像獎 本片座價不加

加山後防不甚穩·南華入球機會多

戰局分析

兩星期前因雨改期的甲組足球聯賽南華對加山，今天補賽，這雙寃路連山道上的「芳鄰」遭遇，「少林軍」應佔贏面較高，「車房班」看來雖似乎估了以逸待勞之利，但一枝差不多四個星期未見上陣的球隊，狀態如何？仍屬難以估計，而且加山拚博的對象，可能是主席盃及足總盃，此役鬥南華，是否準備硬拚呢？也值得研究。因爲即使淪得一分，對於加山爭入聯賽六強已屬無補於事，它在聯賽未打的兩場，似亦無力連挫南華、流浪，看來「車房班」不會再在聯賽動腦筋，今役鬥南華，可能是加山的一次練兵，考驗本身力量，以待足總盃鬥市政，主席盃補賽與流浪爭出線，形勢上有利於正向聯賽爭霸之途進發的南華。

南華在甲組聯賽出戰次數較少，但亦爲失分最少的一隊，它爭奪錦標的呼聲甚高，「少林軍」曾賽過十八場，爲十一勝三和四敗，射入三十八球，失廿七球而居於第四位，但實際上僅爲失去十一分，比精工失少兩分。今天「南加」賽後，將於七日在足總盃複賽對東方，聯賽戰事則爲本月十三日對元朗，廿一日對愉園，仍有一場未定賽期的戰事則爲對精工，此外仍有一場主席盃決賽於本月十六日舉行。換言之，「少林軍」仍有三次錦標可能，如果包括會長盃，則仍要參加四項角逐，它今仗志在擊倒加山而取得全兩分，以求保持聯賽爭霸的優勢，首循環南華曾經贏過三比一，此役亦應有贏波的信心。

加山在聯賽業已賽過二十場，爲七勝六和七敗，射入廿四球，失廿六球，得二十分，今天與南華對抗之後，與流浪在兩次不同的錦標賽碰頭，十二日爲主席盃補賽，廿二日則爲聯賽戰事。照目前聯賽六強的爭奪，則起碼也要有廿四分，而且得球減失球的數字，亦要平衡，截至現時爲止，加山仍是負兩球，它的打入六強機會似乎不高，因爲「車房班」在聯賽首循環曾經敗於南華及流浪，看來重點仍放在主席盃B組爭取出線權，因爲該組加山以一比一和精工，而流浪也以二比二和精工，假如加山於十二日能夠氣走流浪，仍可成爲主席盃準決賽隊伍而與光華爭決賽權，今天在聯賽遇到了主席盃「坐亞望冠」的南華，除非加山不避拚殘而向「少林軍」猛攻，假如以爲了本月九日在足總盃複賽撼市政，則加山此役未必「搏盡」。

「少林軍」在聯賽的戰事雖然較其他各隊爲少，仍有四場未賽，但近期參加盃賽的戰事頗密，主席盃A組初賽以二比一勝愉園，以二比二和東方，準決賽則以三比零淘汰市政，但南華在三場比賽裡，祇是勝愉園的一仗較爲出色，被東方兩度追和而各得一分，遂致A組的出線權，直至愉園贏東方之後始能確定。及至準決賽贏市政，祇是緊張而並不精采，南華雖勝，但仍未能有較爲理想的演出，能夠贏波，仍爲較能把握射門機會，今天也可能憑着這條件而擊倒加山。雖則南華的鋒線仍欠缺一枝「箭頭」，可是前鋒與中場球員均有威脅力，馮志明、施建熙的切入努力，梁能仁、賴汝樞開上助攻，甚至駱德輝亦能以「自由後衛」姿態出之，將使史丹頓及李炳雄受到很大威脅，倘對於最後防線的掩護不夠，則使朱國權失去了屏障，是則加山有失球的危機。

由於加山自從在主席盃B組初賽以一比一和精工之後，至今才有第二場比賽，從四月五日至今天，已是四個星期，雖則「車房班」操練不輟，可是一枝久疏戰陣的球隊，是否可以單憑操練而補出賽前不足呢？似待臨場找尋答案。而且天氣的影響，加山的外來球員是否仍能像冬季般似的愈踢愈起勁呢？亦屬難以估計，何況加山上仗和精工，憑一隻十二碼自由球，今天面對南華的後防，伊地及賓尼能否有建樹，卻難預料，「車房班」臨門一腳，似無多大把握，故今日之戰，南華應佔勝面較高。（文玲）

「少林軍」羣像

黃金福　駱德輝　蔡育瑜　梁兆華　陳世九　賴汝樞　馮志明　葉尚華　黃文偉　施建熙

聯賽戰局緊張

戰國策

南華目的爭霸 必須擊倒加山

甲組足球聯賽今天續有一仗，南華對加山，下午五時半在港府大球場舉行，票價分十元、七元、五元及三元，下午三時之前，在大球場預售，下午四時半開始門沽。

現在甲組聯賽，南華的成績最佳，他們比賽十八場十一勝三和四負得廿五分，失十一分，今天出戰加山之後，尚有三場比賽，對手是精工、愉園及元朗，倘能在此四場未完賽事全部獲勝，即可完成霸業，奪得聯賽錦標。加山方面，目前比賽廿場，七勝六和七敗得廿分，亦失去廿分之多，早已沒有資格爭冠軍。因此，今仗的得失，祇有對南華關係重大，對加山卻無若何影響。

南華與加山本屆已一度交鋒，那是在聯賽第一循環，結果南華以三比一獲勝，今天雙方在次循環重逢，加山實力遜一籌，看來依然不易有得勝機會。

本來南華的個人技術及全隊的聯絡都優于加山，今仗贏波條件任何方面都是較充裕的一隊。不過，南華最近的演出並不理想，攻守上都有缺點，後防梁兆華狀態差，時有錯誤，鋒綫始終因爲缺乏一員理想中鋒，而造成中路缺乏大威脅，因此，實力上南華雖然優于加山，但能否獲勝，就要看他們臨場演出如何而定。

加山這一支華洋球員組織成軍的球隊，配搭極不完整，因此，踢起來全無默契，凌亂不堪。後防史丹頓、李炳雄都不錯，可是，門將朱國權殊不可靠，常常會成爲大漏洞。

本來加山的前鋒擁有衝刺力強的伊地、賓尼，又有沙拉浩丁及艾迪高助攻。所採用長傳急攻的踢法確具有威脅，無奈各人全不合拍，臨門一腳更差，即使有很好的埋門機會，往往求其一腳而把良機錯過，故毫無贏波把握。

因此，加山實力絕無疑問比南華遜色，明顯的今仗贏波機會不大，祇是他們具有旺盛的士氣，特別是各洋將，尤爲肯拚，相信仍可拉緊戰情。可是技術與南華到底有一段距離，除非南華臨場大失水準。他們盲衝亂撞的踢法，又能搶得先開紀錄的優勢，否則今仗勝望相信依然是南華高。（長風）

加山當然未敢存奢望 昨晨全軍仍有操練 今與快鬥快戰南華

周中人語

球季已踏進尾聲，加山爲着爭取較佳之賽期，便成爲新聞多多，今日這仗第二循環重逢南華，便爭得今天週日在大球場上演，但能在今天一舉而將南華擊敗，報卻首循環一比三受挫之辱，教練吳偉文亦表示難言睇好。但「女班主」對於今午之戰亦非常重視，希望今仗各球員有優良演出，一舉將南華打敗，增強下一仗與流浪爭主席挑戰盃晉級之信心及票房紀錄。

爲加強備戰操練，昨朝仍在維多利球場作爲今仗備戰最後考驗，但只是緩操便告收兵，教練吳偉文表示今仗未敢苟存奢望，希望大家多走一步。

教練吳偉文並指出，本來南華與加山實力相差不遠，今仗未必輸實，因爲南華現時是聯賽失分最少一隊，很有機會問鼎今屆錦標，演出可能因患得患失，會演出打了一個折扣。

南華加山陣容

（南華）
黃金福
陳世九　梁兆華　蔡育瑜　駱德輝
賴汝樞　梁能仁
施建熙　黃文偉　葉尚華　馮志明

（加山）
朱國權
陳光榮　史丹頓　李炳雄
艾迪高　賓尼　林守焯
池一波　伊地

場邊人語

聯賽「例行公事」 流浪僅勝元朗

反之加山今仗勝負已無關宏旨，只屬一仗「例行公事」比賽，在精神上負担較輕，可能有進一步之演出。

在昨朝晨操後檢查本身傷兵，加山有右後衛趙小文受傷仍未十足痊愈，今仗依然未能披甲上陣，右後衛究用陳志佳抑或用黃志華依然仍是舉棋未定，有待今午賽前由「女班主」作最後決定。

吳偉文昨指出，加山這支華、洋混成旅，雖然「女班主」是銳意經營，但由于球員質素所限，大部份球員都已見晒底，他雖然是世界著名教練克監瑪徒弟，但亦可以說是「巧婦難爲無米之炊」，由于配料問題，就算更好名廚師，亦難以撚出佳餚，吳偉文表示球季已近尾聲，現只有待來季始作另行爲加山斜正實力及加以磨練。

但「女班主」對加山球員最近操練充足，各球員均保持良好狀態，所以她表示具充份之信心，她謂今午與南華之戰，必傾全力搏殺，亦希望今仗能爭氣將南華挫敗。

加山在去仗主席盃初賽能迫和精工搶回一分，使各球員信心增強不少，但自是役之後，加山已休息兩週未有賽事，教練吳偉文表示：雖然兩週未有賽事，但依然是保持良好操練，是否于今仗爭氣踢回一仗好波給予南華威脅，吳偉文早已有其破敵之計，準備今仗同南華快鬥快，但能否將南華打敗，今午便可找出答案。（凌廣）

昨日在花墟場舉行的甲組足球聯賽，流浪以二比一勝元朗。由於流浪已穩入四強，但已乏直接與南華，精工爭霸的力，元朗踢來未見起勁，

開賽後，戰情一直在平淡中渡過，至廿九分鐘，流浪以李崇剛上替黎耀林，賽至四十二分鐘，元朗吳汝賢單刀赴會，乘邱志強衝出時射球入空門，元朗以一比零領先。流浪爲此，四十三分鐘，張家平進攻，文錦棠在禁區犯規，被判罰十二碼自由球，流浪由梅利主罰射入，打成一比一平手。

換邊再戰，八分鐘，張家平傳球，張錦全頭球攻門，但中柱彈出，三十一分鐘流浪以韓德遜入替張家平，元朗同時以李德權入代吳汝賢，至三十五分鐘，麥哥利吊球上，張家平在離門六碼頂球向張耀東左手邊下角，流浪以二比一領先，三十七分鐘，元朗以葉振發入替胡順華，及至終場，雙方未開紀錄，流浪遂以二比一取勝，兩陣如下：

（流浪）
邱志強　麥哥利　王展健　張錦全
霍柏寧　梅利　張家平
宗啓明　黎耀林　郭家明
黎榮富

（元朗）
張耀東　葉尚華　吳汝賢　畢偉康
洪文錦棠　黎福興　梁金發
周奕成　胡順華　溫耀球
皆然

昨日到花墟場觀衆九百八十人，門券收入二千九百元，預備組元朗和流浪一比一。（文玲）

會長盃編排秩序較爲公道

甲組聯賽已近煞科時節，而六強位置前五名大致已定，計有：市政、精工、流浪、南華和愉園，祇有東昇離坐於第六把交椅，但仍須看今後其他隊伍的成績如何？不過，如無意外的情況下，加山、元朗亦無足以威脅東昇的六強席位的。

甲組六強打完之後，便會晉入會長盃的號逐，賽制規定分兩組，一、三、五爲一組，二、四、六爲一組，因此名次的秩序，對六強爭霸有極大的影響成份在內。而兩組的對壘，則採單循環制，最高分的兩隊出線，準決賽是交叉對壘，故此，出線機會要比主席盃較爲公道。同時，由於各小組的第二名可以有打敗另一組冠軍的機會，造成了準決賽更趨緊張和刺激性。

根據「會長盃」的編組排法，一三五的一組，南、愉、流極有可能成爲一組；而精、市、東結果就很自然編落一組了。第一組的實力，三隊都相當均衡，自然有一番的龍爭虎鬥，而第二組的形勢，則有些特殊，市政、東昇的實力畢竟較之其他四強稍遜，無論那一隊落到第二組，都會有打起來比較輕鬆的感覺是可以想象得到的。

很多人說，有了「會長盃」會使前六強會避重就輕的爭取優勢去打這個六強賽，譬如說，兩組之中，那一隊勁敵較少，便會自己在聯賽積分上自動減分，名次一降，便可坐收漁人之利，這樣豈不是不公平嗎？豈不是可以以計數機之便來爭佔優勢？但事實上，這種可能性也無法否認沒有存在的可能性，但要實行起來，又不是那麼簡單了。何況出「橫手」去爭取的勝利，是勝之不武的，也沒有人肯冒這麼大的險去爭取這一點點的甜頭吧。（長江）

曼聯隊無法攻破密集 敗得慘過當年列斯聯

四年以來的第二次，一支乙組球隊成爲了英國足總杯冠軍。但今次失敗的甲組雄師「曼聯」似乎比「列斯聯」敗得更慘，因爲他們在賽前幾乎不把對手放在眼內。

離完場前僅幾分鐘，修咸頓的史篤斯接應史地路的一路長傳，離門十八碼，乘史塔尼衝出之際，地波斜向右下角入網。當時，史篤斯所站的位置似乎有點越位，但由於雙方動作太快，球証似乎忽略了。

這個入球使修咸頓爆出驚人冷門成爲本屆英國足總杯冠軍。

在這個入球之前，修咸頓亦有很多同樣的機會，「曼聯」不致大敗兩三球已相當幸運了，由始式，每一次都是高波斬上，由奧士古、燦儂和史篤斯切入，可惜幾次埋門近射和射射，不是被史塔尼幸運地救出，便是越門而去。反過來，曼聯除了開波後一段時間有好演出之外，其餘攻勢都不能撕破對方的密集。當然，他們下半場唯一的機會都中楣彈出，亦可見幸運之神並無眷顧他們。同時亦可感覺到他們在比賽的時間內的心情太緊張了。

毫無疑問，修咸頓的演出的確比曼聯好，他們僅用兩個前鋒燦儂和奧士古已把曼聯的後衛疲於奔命。

賽後的緊張氣氛已消失了，換來的是喜悅和眼淚，一支被捧得太高的球隊，失敗後所流的淚往往

老將帶領「青年軍」指揮若定 修咸頓爆冷驚醒溫布萊十萬觀衆

眼看還有八分鐘便打完九十分鐘的比賽，溫布萊球場內的十萬餘名觀衆及嘉賓都以爲這場足總盃決賽曼聯對修咸頓要加時決勝負或要在五月六日重賽，但修咸頓的史篤斯把全場觀衆驚醒了，他接應麥哥樂的長傳，在奇連諾夫及布堅之間竄前於十八碼點立即施以左腳勁射，已失去位置的史塔尼亦告鞭長莫及，給史篤斯射入全場唯一的入球，修咸頓擊敗曼聯使到英國球圈的人仕稱第七十五屆的足總盃決賽乃是三年前足總盃決賽的「翻版」——乙組辛特蘭把甲組的列斯聯擊倒。

被人們一致看好的曼聯爲甚麼會敗陣呢？最主要的因素乃是曼聯的後防喜佈下越位陷阱，事實上由於曼聯的後防一羣球員默契好，每一次的「陷阱」都成功地誘到修咸頓的前鋒「跌」下去，不過在百密一疏的情況下，經驗豐富的麥哥樂乘奧士葛及燦儂誘出曼聯奇連諾夫及布堅與侯斯頓之際，便很乖巧的送出一隻高空直綫波給切入中路的史篤斯去建功，從這一點看來，在一場許勝不許敗的決賽比賽中，經驗較技術更爲重要，而修咸頓陣中不乏經驗老到的好手，隊長羅理基、奧士葛及麥哥樂均曾在足總盃決賽中上陣作賽過，而燦儂亦多次隨英國國家隊踏上溫布萊球場，事實上，修咸頓的勝利也是由這些「老大哥」去指揮其他年青球員努力作戰所得回來的成果。

修咸頓在這場比賽裏有一個特點，就是遇上曼聯球員帶球上前策動攻勢時，他們先行有六至七個球員在禁區附近去佈下一個防禦網，此外在卅五碼點外再由奧士葛、麥哥樂或史篤斯去向曼聯的攻擊球員阻止，由於防禦範圍縮窄，平均年齡較長的修咸頓隊球員便不用花費太多的體力，所以才能夠與踢法快速的曼聯週旋到底。

曼聯的演出着實使人失望。他們在上半場的攻勢頗多，可惜一一爲修咸頓的守衛所破壞，在比賽初期，基於修咸頓的門將端拿情緒未穩定下來，以致出現曼聯幾乎可以入球的鏡頭，而這些鏡頭也是曼聯最具威脅性的進攻機會，及至下半場麥伊萊門前接應郭甫吊出來的角球施以頭槌攻門，當球竟中楣彈出，幸運之神已告遠離曼聯，所以賽後曼聯領隊杜察提亦表示：修咸頓贏波是合理的，因爲他們的表現及戰術運用方面也勝一籌。

而修咸頓的領隊麥文利高談濶論的謂：「我雖然第一次領軍進入溫布萊，但第一次總是好的，而就算加時，我們也能夠保持不失球，因爲在今屆的足總盃各場賽中，我們祇失去四球而已，事實証明經驗加上精密的部署是成功的。」

現列出兩隊出場陣容如下：（王文錦）

（修咸頓）
端拿
披治　賀美士　史篤斯
史地路　麥哥樂　奧士葛
白頓夫　羅理基　基爾基斯　燦儂

（曼聯）
史塔尼
侯斯頓　馬加里　希路
布堅　皮雅臣
奇連諾夫　戴尼　麥伊萊
科沙夫　郭甫

港聯今迎戰台北東區隊

我國台北市東區籃球隊與港聯對抗，今夕八時半在九龍伊館舉行，此仗爲客軍訪港「壓軸戰」，能否獲得全勝班師？將繫於今仗的勝負。序幕戰七時十五分女子友誼賽七喜對港青。門券四圓，籃聯屬會及學生優待券二圓。

台北市東區籃球隊今次訪港，曾三戰三捷，氣力、速度、身材爲客軍取勝的本錢，而投射亦甚準，因此三次出師，未逢敵手，上仗對均安雖因隊長凌台然傷足未能上陣，少了一個分配攻勢和人物，但仍能以六分取勝。今夕客軍演「告別賽」，倘凌台然上陣，則實力仍不致影響，若仍然倦勸，則以七人支持局面，已感遜補兵源不足，而使港聯有機可乘。

港聯隊已集甲一組聯賽好手成軍，入選球員均能應付「大戰」，此役若各將提高戰意，則有力與客軍一拚，但聯隊的演出水準，較難估計，此役亦有利於客軍。

雙方名單如下：

（台北東區隊）領隊：高昌倫，顧問：劉世珍，秘書：傅進仁，管理：劉先訪，教練：阮興達，隊長：凌台然，隊員：廖昌榮、蔡守禮、池慶康、侯文瑞、鍾枝萌、林洋卿、張滿中。

（港聯隊）領隊：袁善本，教練：凌錫銘，幹事：溫良，隊監：陳杏林，隊員：倪漢秋、陳澤民、黎照南、余冠明、呂尚超、鄭志雄、雷威健、鍾柱輝、黃深源、黃兆明、蕭佳彬、呂劍樑、陳惠民。（文玲）

金牌保齡大賽 多名新秀入圍

亞米茄天梭表金牌保齡大賽，首次甄別賽已展開一個月，目前已有陸國鎮、馮大綱、林金源、黃兆明與黃介水等十一人獲得準決賽權。甄別賽目前仍在九龍四海保齡球場進行中，每次每人打三局（不限次數與不定比賽時間），凡三局總分在六百分或六百分以上者可獲得準決賽權。甄別賽定於本月廿一午夜止截，所有入圍的球員於本月廿三日（星期日）下午一時正舉行準決賽，屆時比賽八局，以總分取錄十二人，於月底三十日（星期日）下午二時正舉行金牌爭霸戰。

茲錄金牌保齡大賽已入圍球員名單前五名及其成績（三局合計）如下：

㊀陸國鎮，六二七分（一八七、一九六、二四四）。
㊁黃介水，六一五分（二〇一、二一三、二〇一）。
㊂李偉明，六一一分（二〇二、一八九、二二〇）。
㊃林金源，六〇五分（二〇八、一九二、二〇五）。
㊄祖基保，六〇五分（二三五、一六七、二〇三）。（士心）

陳長强停賽 東方明戰市政 排陣必要出計

關於東方的兩名主將陳長强及葉志强被逐一事，大前晚足總已召開紀律小組會議，結果祇將陳長强罰停賽一場，而葉志强祇扣四分了事，會後東方的教練羅國泰表示，東方下一仗（後日）對市政雖然少了一個陳長强，但對他們的後防影響不大。

至於東方明日對市政作聯賽護級的最後一擊會排出甚麼陣來呢？羅教練則認爲排陣方面因缺少陳長强，必要從長計議，暫時還未能作出決定。（蕃治）

亞洲籃協會長訪港：亞洲籃協會長李森萊日昨前來觀察本港籃球運動近況，香港業餘籃球聯會首長設宴歡迎，圖爲筵前合照，左起籃聯副主席袁善本，韓國籃協員崔永喆，亞洲籃協會長李森萊，籃聯會長洪兆霖，主席寇鴻琦，副會長李柱。

流元的「人牆」結構競賽：甲組聯賽戰事，昨日元朗以一比二敗於流浪，圖爲下半場元朗在流浪門前獲得一次罰球機會，雙方隊員幾乎上演一幕「人牆」的結構演習。元朗始終未能取得有利位置，攻亦不能建樹。（上圖）流浪球員在門前排成長蛇陣，元朗幾名「射手」正在爭論如何「攻堅」，（下圖）元朗吳汝賢（左一）首先抽射中人牆擋出，溫耀球（左三）加腳再射下告無功。（本報記者魏正攝）